

# ส่วนที่ 1

## สภาพทั่วไปและข้อมูลพื้นฐาน

### 1. ด้านกายภาพ

#### 1.1 ที่ตั้ง

ตำบลเด่นเหล็กเป็นตำบลหนึ่งในจำนวน 6 ตำบล ของอำเภอน้ำป่าด จังหวัดอุดรดิตถ์ มีระยะห่างจากตัวอำเภอประมาณ 18 กิโลเมตร มีอาณาเขตติดต่อดังนี้

ทิศเหนือ	:	ติดต่อกับตำบลสองห้อง	อำเภอฟากท่า	จังหวัดอุดรดิตถ์
ทิศใต้	:	ติดต่อกับตำบลบ้านฝาย	อำเภอน้ำป่าด	จังหวัดอุดรดิตถ์
ทิศตะวันออก	:	ติดต่อกับตำบลห้วยมุ่น	อำเภอน้ำป่าด	จังหวัดอุดรดิตถ์
ทิศตะวันตก	:	ติดต่อกับตำบลท่าแฝก	อำเภอน้ำป่าด	จังหวัดอุดรดิตถ์

ตำบลเด่นเหล็กมีเนื้อที่ประมาณ 272.43 ตารางกิโลเมตร (หรือประมาณ 239,527.5 ไร่) ได้รับการแต่งตั้งเป็นองค์การบริหารส่วนตำบลเด่นเหล็กเมื่อปี พ.ศ. 2539 ตามประกาศราชกิจจานุเบกษา ลงวันที่ 25 ธันวาคม 2539 หน้า 337 เล่ม 113 ตอนพิเศษ 52 ง

แผนที่ตำบลเด่นเหล็ก

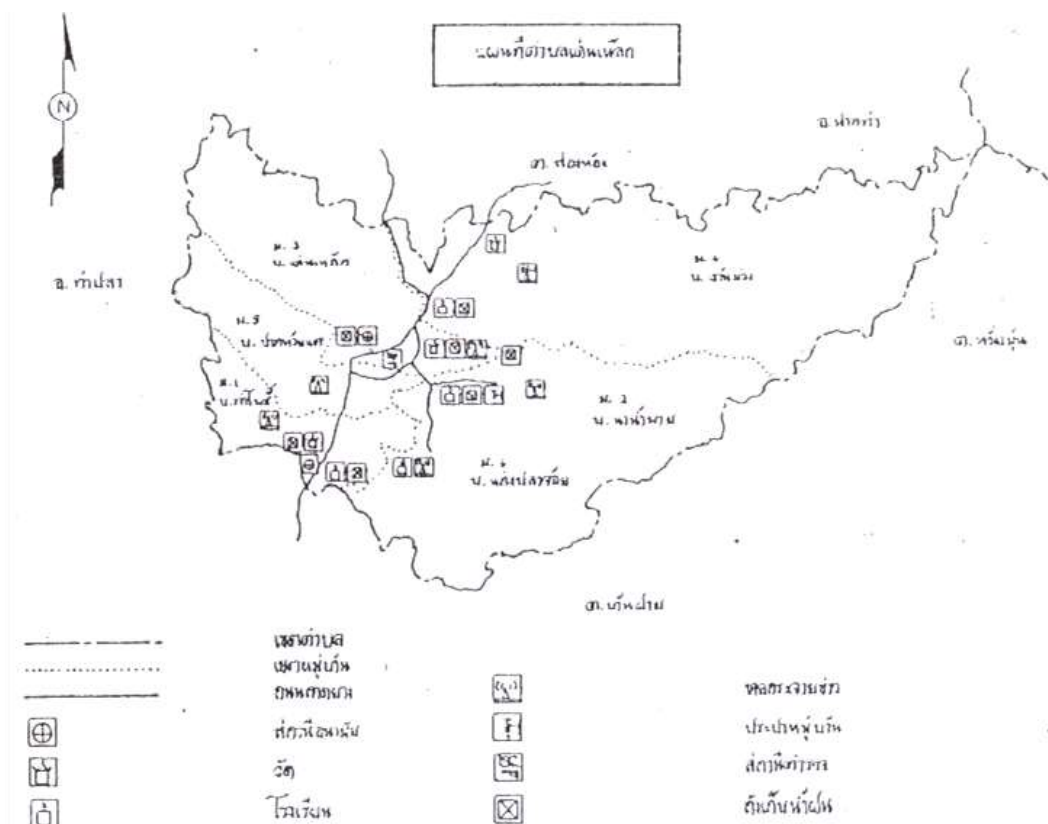

## 1.2 ลักษณะภูมิประเทศ

ลักษณะภูมิประเทศของตำบลเด่นเหล็ก มีลักษณะเป็นพื้นที่ราบลุ่มแม่น้ำและที่ลาดเชิงเขา โดยมีแม่น้ำป่าดไหลผ่านทางตอนกลางของตำบล

## 1.3 ลักษณะภูมิอากาศ

สภาพภูมิอากาศเป็นแบบมรสุม ประกอบด้วยฤดูกาลต่างๆ แบ่งออกเป็น 3 ฤดูกาล ดังนี้

- ฤดูหนาว จะเริ่มตั้งแต่เดือนพฤศจิกายน ถึง เดือนกุมภาพันธ์
- ฤดูร้อน จะเริ่มตั้งแต่เดือนมีนาคม ถึง เดือนมิถุนายน
- ฤดูฝน จะเริ่มตั้งแต่เดือนกรกฎาคม ถึง เดือนตุลาคม

## 1.4 ลักษณะของดิน

ลักษณะของดินเป็นดินร่วนปนทราย ส่วนใหญ่มีความอุดมสมบูรณ์อยู่ในระดับปานกลาง เหมาะสมสำหรับปลูกไม้ผลและเหมาะสมปานกลางสำหรับพืชไร่ มีพื้นที่เหมาะสมสำหรับนาข้าวเพียงบางส่วน รองลงมาคือลักษณะของดินที่มีความอุดมสมบูรณ์สูงจะเป็นบริเวณภูเขาและป่าไม้

## 1.5 ลักษณะของแหล่งน้ำ

ลักษณะของแหล่งน้ำในพื้นที่ตำบลเด่นเหล็ก จะเป็นแม่น้ำและลำห้วย โดยมีแม่น้ำป่าดเป็นแหล่งน้ำสายหลักซึ่งไหลผ่านพื้นที่จำนวนทั้ง 6 หมู่บ้าน รองลงมาคือลำน้ำพายไหลผ่าน หมู่ที่ 2 บ้านน่าน้ำพาย

## 1.6 ลักษณะของไม้และป่าไม้

ลักษณะของไม้ส่วนใหญ่จะเป็นไม้เศรษฐกิจ ได้แก่ ไม้แดง ประดู่ เต็ง มะค่า สัก รองลงมาคือไม้ใช้สอย ได้แก่ ไม้ไผ่ เป็นต้น

## 2. ด้านการเมือง/การปกครอง

### 2.1 เขตการปกครอง

เขตปกครองตำบลเด่นเหล็กมีทั้งหมดจำนวน 6 หมู่บ้าน ได้แก่

ที่	ชื่อหมู่บ้าน	กำนัน / ผู้ใหญ่บ้าน	เบอร์โทรศัพท์
1	บ้านท่าโพธิ์	นายสุทิน จันทร์คำ	089-0586186
2	บ้านน่าน้ำพาย	นายสมิง ธรรมมาศรี	087-2087348
3	บ้านเด่นเหล็ก	นางพยอม ชันดีต่อ	089-5644067
4	บ้านต้นม่วง	นายกิตติพงษ์ แก้ววังอ้อ	085-2712043
5	บ้านปากห้วยแค	นายเพิ่มพูล พิมสาร (กำนัน)	089-8596274
6	บ้านแก่งปลาจ้อย	นางทองแถม แก้วประยูร	087-8461853

ที่	ชื่อหมู่บ้าน	นายก/สมาชิกสภา อบต.	เบอร์โทรศัพท์
	นายก	นายบุญยวัฒน์ ธรรมมาศรี	081-0366067
	รองนายก	นายชนะศักดิ์ บัวชม	089-9991899
	รองนายก	นางยุพิน พรหมจวง	084-8227684
	เลขานุการนายก	นายกฤติน ช่อมจันทา	093-2165267
1	บ้านท่าโพธิ์	นายสายฟ้า พองดา	081-0385020
2	บ้านน้ำพาย	นายบัญญัติ ผากิม	084-9152580
		นายยัง ปล้องชั้น	087-8472499
3	บ้านเด่นเหล็ก	นายเอกชัย อันมี	083-3119818
		นายสุทธิศักดิ์ สุทธะสุริยะ	098-7691317
4	บ้านต้นม่วง	นายอำภร ทวกอ่อน	087-2074256
		นายสุทธิเกียรติ์ สิมมาวัน	088-4377560
5	บ้านปากห้วยแค	นายใบพิมพ์ พรหมลา	084-5767710
6	บ้านแก่งปลาจ้อย	นายลิตร น้อยนาฝาย	087-2072304

## 2.2 การเลือกตั้ง

### สถิติการเลือกตั้งผู้บริหารท้องถิ่นและสมาชิกสภาท้องถิ่น

การเลือกตั้ง	เมื่อ	จำนวนผู้มีสิทธิเลือกตั้ง (คน)	จำนวนผู้ไปใช้สิทธิเลือกตั้ง		จำนวนผู้ไม่ไปใช้สิทธิเลือกตั้ง		บัตรเสีย	
			คน	ร้อยละ	คน	ร้อยละ	ใบ	ร้อยละ
สมาชิกสภา (ครบวาระ)	6 ก.ย. 2552	3,382	2,700	79.83	682	20.17	68	2.52
นายกฯ (ครบวาระ)							182	6.74
สมาชิกสภา (ครบวาระ)	19 ต.ค. 2556	3,400	2,700	79.41	700	20.59	58	2.15
นายกฯ (ครบวาระ)							159	5.88

## 3. ประชากร

### 3.1 ข้อมูลเกี่ยวกับจำนวนประชากร

ตำบลเด่นเหล็กมีประชากรทั้งสิ้น 4,158 คน แยกเป็นชาย 2,090 คน หญิง 2,068 คน จำนวนหลังคาเรือนทั้งหมด 1,322 หลังคาเรือน มีความหนาแน่นเฉลี่ย 15.26 คน/ตร.กม.

ประชากรสามารถแยกเป็นรายหมู่บ้านได้ดังนี้

หมู่ที่	ชื่อหมู่บ้าน	ชาย (คน)	หญิง (คน)	รวม (คน)	หลังคาเรือน
1	บ้านท่าโพธิ์	313	290	603	212
2	บ้านน่าน้ำพาย	217	215	432	159
3	บ้านเด่นเหล็ก	762	790	1,552	497
4	บ้านต้นม่วง	291	328	619	165
5	บ้านปากห้วยแค	186	166	352	101
6	บ้านแก่งปลาจ้อย	304	276	580	188
รวม		2,073	2,065	4,138	1,332

ที่มา : ข้อมูลสำนักทะเบียนอำเภอป่าตอง ณ เดือนกุมภาพันธ์ 2562 กรมการปกครอง กระทรวงมหาดไทย

3.2 ช่วงอายุและจำนวนประชากร

จำนวนประชากรตำบลเด่นเหล็ก (จำแนกตามช่วงอายุ)

ช่วงอายุ	เพศชาย		เพศหญิง		รวม	
	คน	%	คน	%	คน	%
น้อยกว่า 1 ปีเต็ม	1	0.05	10	0.54	11	0.29
1 ปีเต็ม - 2 ปี	11	0.58	10	0.54	21	0.56
3 ปีเต็ม - 5 ปี	45	2.38	35	1.88	80	2.13
6 ปีเต็ม - 11 ปี	127	6.73	97	5.21	224	5.98
12 ปีเต็ม - 14 ปี	60	3.18	71	3.82	131	3.50
15 ปีเต็ม - 17 ปี	71	3.76	65	3.49	136	3.63
18 ปีเต็ม - 25 ปี	163	8.64	146	7.85	309	8.24
26 ปีเต็ม - 49 ปี	567	30.05	551	29.61	1,118	29.83
50 ปีเต็ม - 60 ปีเต็ม	311	16.48	355	19.08	666	17.77
มากกว่า 60 ปีเต็ม ขึ้นไป	531	28.14	521	28.00	1,052	28.07
รวม	1,887	100	1,861	100	3,748	100

ที่มา : ข้อมูลความจำเป็นพื้นฐาน ระดับตำบล ปี 2559

4. สภาพทางสังคม

4.1 การศึกษา

- ศูนย์พัฒนาเด็กเล็ก 1 แห่ง
- โรงเรียนมัธยมศึกษา(ขยายโอกาส) 1 แห่ง ได้แก่โรงเรียนบ้านเด่นเหล็ก
- ที่อ่านหนังสือพิมพ์ประจำหมู่บ้าน 6 แห่ง

ลำดับ ที่	ชื่อโรงเรียน	สถานที่ตั้ง	จำนวนครู			จำนวน นักเรียน	ชื่อผู้อำนวยการ	เบอร์โทรศัพท์
			ชาย	หญิง	รวม			
1	โรงเรียนเด่นเหล็ก	หมู่ที่ 3	2	17	19	264	นางกิตติยาพร ปิ่นเพชร	055 - 811288
2	ศูนย์พัฒนาเด็กเล็ก	หมู่ที่ 3	-	2	2	30	น.ส.ธนษา ศรีสุข อยู่	080 - 5136348
รวม			2	19	21	306		

ตารางแสดงจำนวนนักเรียนแยกโรงเรียน \* ยอดนักเรียน ณ เดือนกุมภาพันธ์ 2561

ชั้น	เด่นเหล็ก		
	จำนวนนักเรียน		
	ชาย	หญิง	รวม
อนุบาล 3 ขวบ ศูนย์เด่นเหล็ก	12	18	30
อนุบาล 2	10	12	22
อนุบาล 3	19	11	30
ประถมศึกษาปีที่ 1	10	9	19
ประถมศึกษาปีที่ 2	17	14	31
ประถมศึกษาปีที่ 3	15	13	28
ประถมศึกษาปีที่ 4	18	9	27
ประถมศึกษาปีที่ 5	8	14	22
ประถมศึกษาปีที่ 6	13	7	20
มัธยมศึกษาปีที่ 1	18	17	35
มัธยมศึกษาปีที่ 2	7	5	12
มัธยมศึกษาปีที่ 3	11	7	18
รวม	146	118	294

ตารางแสดงระดับการศึกษาของประชากรในตำบลเด่นเหล็ก

ประเภทอาชีพ	เพศ				รวม (คน)	%
	ชาย (คน)	%	หญิง (คน)	%		
ไม่เคยศึกษา	20	1.06	23	1.24	43	1.15
อนุบาล/ศูนย์เด็กเล็ก	61	3.23	44	2.36	105	2.80
ต่ำกว่าชั้นประถมศึกษา	69	3.66	71	3.82	140	3.74
จบชั้นประถมศึกษา	997	52.8	1,053	56.58	2,050	54.70
มัธยมศึกษาตอนต้น	340	18.02	269	14.45	609	16.25
มัธยมศึกษาตอนปลาย	305	16.16	269	14.45	574	15.31
อนุปริญญา หรือเทียบเท่า	15	0.79	19	1.02	34	0.91
ปริญญาตรี หรือเทียบเท่า	79	4.19	111	5.96	190	5.07
สูงกว่าปริญญาตรี	1	0.05	2	0.11	3	0.08
<b>รวม</b>	<b>1,887</b>	<b>100</b>	<b>1,861</b>	<b>100</b>	<b>3,748</b>	<b>100</b>

ที่มา : ข้อมูลความจำเป็นพื้นฐาน ระดับตำบล ปี 2559

4.2 สาธารณสุข

ชื่อโรงพยาบาลส่งเสริมสุขภาพตำบล	ตั้งอยู่	บ้าน	ชื่อผู้อำนวยการ	เบอร์โทรศัพท์
เด่นเหล็ก	หมู่ที่ 3	เด่นเหล็ก	นางสายใจ พันแพง	055-415406
ท่าโพธิ์	หมู่ที่ 1	ท่าโพธิ์	นางสุภาภรณ์ นิคมทัศน์	-

4.3 อาชญากรรม

ชื่อสถานีตำรวจภูธร	ตั้งอยู่	บ้าน	ชื่อสารวัตรใหญ่	เบอร์โทรศัพท์
เด่นเหล็ก	หมู่ที่ 3	เด่นเหล็ก	พ.ต.ท.บันดาล บัวแดง	055-811269

4.5 การสังคมสงเคราะห์

กลุ่มองค์กรประชาสังคม

หมู่ที่	บ้าน	กลุ่ม	จำนวนสมาชิก (คน)	ก่อตั้งเมื่อปี พ.ศ.	ประธานกลุ่ม
1	ท่าโพธิ์	กองทุนบทบาทสตรี			
2	น่าน้ำพาย	กองทุนบทบาทสตรี	141	-	นางจอน จันทร์พิมพ์
3	เด่นเหล็ก	กองทุนบทบาทสตรี	225	-	นางพยอม ชันดีต่อ
4	ต้นม่วง	กองทุนบทบาทสตรี	76	-	นางกรรณิน วิชัยกุล
5	ปากห้วยแค	กองทุนบทบาทสตรี	25	-	นางวาริน พิมสาร
6	แก่งปลาจ้อย	กองทุนบทบาทสตรี	171	-	นางทองแถม แก้วประยูร

## กลุ่มมวลชนจัดตั้ง

หมู่ที่	บ้าน	ลูกเสือชาวบ้าน (คน)	ไทยอาสาป้องกันชาติ (คน)	อปพร. (คน)	คกก.กองทุนหมู่บ้าน (คน)
1	ท่าโพธิ์	40	180	10	15
2	น่าน้ำพาย	-	-	9	9
3	เด่นเหล็ก	-	-	14	9
4	ต้นม่วง	10	15	15	9
5	ปากห้วยแค	15	-	10	9
6	แก่งปลาจ้อย	-	-	12	13
รวม		65	195	70	64

## 5. ระบบบริการพื้นฐาน

### 5.1 การคมนาคมขนส่ง

การคมนาคมขนส่งของตำบลเด่นเหล็กสามารถติดต่อระหว่างชุมชนได้สะดวกโดยทางบกและทางรถยนต์ โดยมีเส้นทางการคมนาคมที่สำคัญได้แก่

- ทางหลวงจังหวัดหมายเลข 1047 (อุตรดิตถ์ - ฟากท่า) สามารถเชื่อมการคมนาคมติดต่อระหว่างอำเภอเมืองอุตรดิตถ์ อำเภอทองแสนขัน อำเภอน้ำปาด และอำเภอฟากท่า ได้สะดวก โดยเริ่มจาก
- สี่แยกทางแผ่นดินหมายเลข 11 ที่อำเภอเมืองอุตรดิตถ์ ผ่านอำเภอทองแสนขัน เข้าสู่อำเภอน้ำปาดโดยผ่านตำบลน้ำไคร้, แสนตอ, บ้านฝายและตำบลเด่นเหล็ก เข้าสู่อำเภอบ้านโคกเป็นถนนลาดยางสภาพถนนใช้งานได้ดี
- ทางหลวงหมายเลข 1146 (ร่วมจิต - น้ำปาด) เป็นเส้นทางการคมนาคมอีกเส้นทางหนึ่งที่เข้าสู่อำเภอน้ำปาด โดยเริ่มจากเทศบาลตำบลร่วมจิต อำเภอท่าปลา ผ่านเขื่อนสิริกิติ์ จดทางหลวงหมายเลข 1047

### การจราจรและถนนในเขตองค์การบริหารส่วนตำบล

ปัจจุบันการจราจรในเขตองค์การบริหารส่วนตำบลเด่นเหล็ก ไม่มีปัญหาการจราจรติดขัดแต่จะมีปัญหาในเรื่องของรถยนต์เพื่อการเกษตร รถไถเดินตาม ซึ่งจะไม่ค่อยมีไฟส่องสว่างทำให้มีอุบัติเหตุเกิดขึ้นบ่อยครั้งบนถนนเส้นทางหลวงหรือทางสายหลักช่วงผ่านกลางหมู่บ้าน ทางแยกต่างๆ

สภาพถนนภายในเขตองค์การบริหารส่วนตำบลเด่นเหล็ก ถนนส่วนใหญ่ภายในหมู่บ้านเป็นถนนคอนกรีตเสริมเหล็กและถนนลาดยาง ถนนเข้าพื้นที่การเกษตรส่วนใหญ่จะเป็นถนนลูกรัง

### ตารางแสดงถนนภายในหมู่บ้าน

หมู่บ้าน	ชื่อหมู่บ้าน	ลักษณะถนนภายในหมู่บ้าน			หมายเหตุ
		ถนนคอนกรีตเสริมเหล็ก	ถนนลาดยาง	ถนนลูกรัง	
1	ท่าโพธิ์	0.524กม.	1.5 กม.	8.150 กม.	
2	น่าน้ำพาย	2 กม.	0.800 กม.	4.8 กม.	
3	เด่นเหล็ก	0.573กม.	2.6 กม.	15 กม.	
4	ต้นม่วง	0.784 กม.	1 กม.	5.650 กม.	
5	ปากห้วยแค	0.509กม.	-	4.250 กม.	
6	แก่งปลาจ้อย	0.450 กม.	-	2.875กม.	

### 5.2 การไฟฟ้า

- ไฟฟ้ามีใช้ทั้งหมดเต็มพื้นที่ทุกหมู่บ้าน ในเขตองค์การบริหารส่วนตำบลเด่นเหล็ก

### 5.3 การประปา

- มีระบบประปาหมู่บ้านครบทั้งหมด จำนวน 6 หมู่บ้าน

### 5.4 โทรศัพท์

- มีการเข้าถึงระบบโครงข่ายสัญญาณโทรศัพท์มือถือครบทั้งหมด จำนวน 6 หมู่บ้าน

### 5.5 ไปรษณีย์หรือการสื่อสารหรือการขนส่ง และวัสดุ ครุภัณฑ์

- ที่ทำการไปรษณีย์โทรเลขอนุญาตเอกชน 1 แห่ง

## 6. ระบบเศรษฐกิจ

### 6.1 การเกษตร

ประชาชนส่วนใหญ่ประกอบอาชีพเกษตรกรรม ทำนา ทำไร่ข้าวโพด ทำไร่หอมแดง, และถั่วเขียวมัน

ตารางแสดงอาชีพของประชากรตำบลเด่นเหล็ก

ประเภทอาชีพ	เพศ				รวม (คน)	%
	ชาย (คน)	%	หญิง (คน)	%		
เกษตรกรรม - ทำนา	399	20.63	403	21.52	802	21.07
เกษตรกรรม - ทำไร่	476	24.61	433	23.12	909	23.88
เกษตรกรรม - ทำสวน	49	2.53	46	2.46	95	2.50
เกษตรกรรม - ประมง	-	-	-	-	-	-
เกษตรกรรม - ปศุสัตว์	1	0.05	-	-	1	0.03
รับราชการ เจ้าหน้าที่ของรัฐ	58	3.00	50	2.67	108	2.84
พนักงานรัฐวิสาหกิจ	13	0.67	8	0.43	21	0.55
พนักงานบริษัท	11	0.57	9	0.48	20	0.53
รับจ้างทั่วไป	406	20.99	380	20.29	786	20.65
ค้าขาย	35	1.81	48	2.56	83	2.18
ธุรกิจส่วนตัว	8	0.41	8	0.43	16	0.42
อาชีพอื่น (นอกเหนือที่กล่าวแล้ว)	36	1.86	46	2.46	82	2.15
กำลังศึกษา	346	17.89	333	17.78	679	17.84
ไม่มีอาชีพ	96	4.96	109	5.82	205	5.38
รวม	1,934	100	1,873	100	3,807	100

ที่มา : ข้อมูลความจำเป็นพื้นฐาน ระดับตำบล ปี 2559

### 6.2 การปศุสัตว์

ตารางแสดงข้อมูลการเลี้ยงสัตว์ที่สำคัญในตำบล

ชื่อหมู่บ้าน	จำนวน เกษตรกร	พื้นที่ปลูกหญ้า (ไร่)	โคเนื้อ (ตัว)	โคนม (ตัว)	กระบือ (ตัว)	สุกร (ตัว)	ไก่ (ตัว)	เป็ด (ตัว)	สุนัข (ตัว)	แมว (ตัว)
ท่าโพธิ์	94	3	171			54	3,367		120	25
น่าน้ำพาย	69		14	29	29		2,364		127	15
เด่นเหล็ก	83		29	27	27	12	2,389		106	16
ต้นม่วง	94						2,412		80	11
ปากห้วยแค	83						3,916		77	15
แก่งปลาจ้อย	72		96				2,650	34	101	23
รวม	495	3	310	56	56	147	17,098	34	505	105

ที่มา - สำนักงานปศุสัตว์อำเภอป่าแดด



### 6.3 การพาณิชย์และกลุ่มอาชีพ

#### ☞ โรงสีข้าว(ขนาดเล็ก)

จำนวน 11 แห่ง

1. ตั้งอยู่บ้านเลขที่ 63/1	หมู่ที่ 1 นายเด่น	ไพรสน
2. ตั้งอยู่บ้านเลขที่ 98/3	หมู่ที่ 1 นางเสียง	ชวาพันธ์
3. ตั้งอยู่บ้านเลขที่ 50/3	หมู่ที่ 2 นางมานิตร	ผากิม
4. ตั้งอยู่บ้านเลขที่ 84	หมู่ที่ 2 นางกฤษณา	กันอินทร์
5. ตั้งอยู่บ้านเลขที่ 13/1	หมู่ที่ 2 นายใส	ปิ่นบุ่ง
6. ตั้งอยู่บ้านเลขที่ 141	หมู่ที่ 3 นางสมใจ	จันทร์แสนต่อ
7. ตั้งอยู่บ้านเลขที่ 151/1	หมู่ที่ 3 นายใส	เมืองบัวผัน
8. ตั้งอยู่บ้านเลขที่ 219/10	หมู่ที่ 5 นางทองสด	พรมลา
9. ตั้งอยู่บ้านเลขที่ 216/1	หมู่ที่ 5 นางวิศิณี	ลัดดา
10. ตั้งอยู่บ้านเลขที่ 37	หมู่ที่ 6 นางคำแหง	น้อยนาฝาย
11. ตั้งอยู่บ้านเลขที่ 11	หมู่ที่ 6 นางรื่น	กองมา

#### ☞ โรงผลิตน้ำดื่ม

จำนวน 1 แห่ง

1. ตั้งอยู่บ้านเลขที่ 93	หมู่ที่ 6 นางคำดี	นอมิ
--------------------------	-------------------	------

#### ☞ โรงเก็บข้าวโพด

จำนวน 2 แห่ง

1. ตั้งอยู่บ้านเลขที่ 101/1	หมู่ที่ 1 นายประดิษฐ์	สีคำ
2. ตั้งอยู่บ้านเลขที่ 140/3	หมู่ที่ 3 นางพรรณนภา	มีโส

#### ☞ โรงเก็บหอมแดง

จำนวน 2 แห่ง

1. ตั้งอยู่บ้านเลขที่ 109	หมู่ที่ 1 นายเดชณรงค์	จันทร์คำ
2. ตั้งอยู่บ้านเลขที่ 18	หมู่ที่ 1 นางสาวเยาวเรศ	กันทะกอง

#### ☞ โรงผลิตสุราพื้นบ้าน

จำนวน 3 แห่ง

1. ตั้งอยู่บ้านเลขที่ 3/2	หมู่ที่ 2 นายมานิต	เปี้ยจันทร์
2. ตั้งอยู่บ้านเลขที่ 10	หมู่ที่ 2 นางทำนอง	หล้าพรม
3. ตั้งอยู่บ้านเลขที่ 149	หมู่ที่ 3 นางพจน์	มีสอน

#### ☞ ร้านตัดผมชาย

จำนวน 1 แห่ง

1. ตั้งอยู่บ้านเลขที่ 30	หมู่ที่ 3 นายสายวสันต์	คำเด่นเหล็ก
--------------------------	------------------------	-------------

#### ☞ ร้านตัดเย็บเสื้อผ้า

จำนวน 2 แห่ง

1. ตั้งอยู่บ้านเลขที่ 97/4	หมู่ที่ 1 นายจักรพณ	จวงตุ่น
2. ตั้งอยู่บ้านเลขที่ 59/1	หมู่ที่ 3 นายปต์จิม	อันมี

#### ☞ ร้านนวดแผนไทย

จำนวน 2 แห่ง

1. ตั้งอยู่บ้านเลขที่ 76/1	หมู่ที่ 1 นางสาวศิริกานต์	ตุ่นกอง
2. ตั้งอยู่บ้านเลขที่	หมู่ที่ 5 นางนลินทิพย์	ประพิมเสน

☞ ร้านค้า	จำนวน 26 แห่ง
1. ตั้งอยู่บ้านเลขที่ 92/5	หมู่ที่ 1 นายสุทิน จันทร์คำ
2. ตั้งอยู่บ้านเลขที่ 84/4	หมู่ที่ 1 นายปิ่น จันทร์คำ
3. ตั้งอยู่บ้านเลขที่ 65	หมู่ที่ 1 นางสีดา ลาตา
4. ตั้งอยู่บ้านเลขที่ 5	หมู่ที่ 1 นางปรินดา ตุ่นกอง
5. ตั้งอยู่บ้านเลขที่ 19	หมู่ที่ 1 นางสีสุดา เรืองใจ
6. ตั้งอยู่บ้านเลขที่ 41/1	หมู่ที่ 2 นางเทณิกา แก้ววังอ้อ
7. ตั้งอยู่บ้านเลขที่ 40/1	หมู่ที่ 2 นายชนะศักดิ์ บัวชม
8. ตั้งอยู่บ้านเลขที่ 60/6	หมู่ที่ 3 นางสาวพรสุดา นินเป้า
9. ตั้งอยู่บ้านเลขที่ 84/1	หมู่ที่ 3 นางสุวารีย์ เนตรขันทอง
10. ตั้งอยู่บ้านเลขที่ 80/2	หมู่ที่ 3 นางบานชื่น ดีทา
11. ตั้งอยู่บ้านเลขที่ 150/4	หมู่ที่ 3 นายปฎิวัติ คำแหวน
12. ตั้งอยู่บ้านเลขที่ 108/10	หมู่ที่ 3 นายเกษรา ปิ่นทรัพย์
13. ตั้งอยู่บ้านเลขที่ 27/1	หมู่ที่ 3 นายกฤติน ช่อมจันทา
14. ตั้งอยู่บ้านเลขที่ 20	หมู่ที่ 3 นางพะนิต ช่างใหม่
15. ตั้งอยู่บ้านเลขที่ 21/1	หมู่ที่ 4 นายสวัสดิ์ ลีกา
16. ตั้งอยู่บ้านเลขที่ 19/1	หมู่ที่ 4 นายอิน สิทธิเจริญ
17. ตั้งอยู่บ้านเลขที่ 19	หมู่ที่ 4 นายสมรัตน์ คำเด่นเหล็ก
18. ตั้งอยู่บ้านเลขที่ 43/1	หมู่ที่ 4 นางดาว น้อยมา
19. ตั้งอยู่บ้านเลขที่ 216/1	หมู่ที่ 5 นางวิศิณี ลัคณา
20. ตั้งอยู่บ้านเลขที่ 217/2	หมู่ที่ 5 นายหยด จันจี
21. ตั้งอยู่บ้านเลขที่ 219/6	หมู่ที่ 5 นางสาววันเพ็ญ นาทอง
22. ตั้งอยู่บ้านเลขที่ 5	หมู่ที่ 6 นางทองแถม แก้วประยูร
23. ตั้งอยู่บ้านเลขที่ 41/5	หมู่ที่ 6 นายคำพอ ตุ่นกอง
24. ตั้งอยู่บ้านเลขที่ 52/1	หมู่ที่ 6 นางพรพนา มงคลเคหา
25. ตั้งอยู่บ้านเลขที่ 2/3	หมู่ที่ 6 นางวิมล เกตุอินทร์
26. ตั้งอยู่บ้านเลขที่ 62	หมู่ที่ 6 นายสมยงค์ ชัดดี

☞ ปืมน้ำมันและก๊าซ (ขนาดเล็ก)	จำนวน 11 แห่ง
1. ตั้งอยู่บ้านเลขที่ 22	หมู่ที่ 1 นายสุทิน จันทร์คำ
2. ตั้งอยู่บ้านเลขที่ 41/1	หมู่ที่ 2 นางเทณิกา แก้ววังอ้อ
3. ตั้งอยู่บ้านเลขที่ 27	หมู่ที่ 2 นายสมัคร ปาประสิทธิ์
4. ตั้งอยู่บ้านเลขที่ 150/4	หมู่ที่ 3 นายปฎิวัติ คำแหวน
5. ตั้งอยู่บ้านเลขที่ 108/10	หมู่ที่ 3 นายเกษรา ปิ่นทรัพย์
6. ตั้งอยู่บ้านเลขที่ 19	หมู่ที่ 4 นายสมรัตน์ คำเด่นเหล็ก
7. ตั้งอยู่บ้านเลขที่ 51/2	หมู่ที่ 4 นายวุฒิ คำเด่นเหล็ก
8. ตั้งอยู่บ้านเลขที่ 219/6	หมู่ที่ 5 นางสาววันเพ็ญ นาทอง
9. ตั้งอยู่บ้านเลขที่ 200/3	หมู่ที่ 5 นางพรรณณี ชาน้อย
10. ตั้งอยู่บ้านเลขที่ 62	หมู่ที่ 6 นายสมยงค์ ชัดดี
11. ตั้งอยู่บ้านเลขที่ 1/3	หมู่ที่ 6 นางวิมล เกตุอินทร์

กลุ่มอาชีพ จำนวน 10 กลุ่ม

หมู่ที่	บ้าน	กลุ่ม	จำนวนสมาชิก (คน)	ก่อตั้งเมื่อปี พ.ศ.	ประธานกลุ่ม
1	ท่าโพธิ์	กลุ่มทอผ้า	37	2545	นางลำบอง หลวงมั่ง
1	ท่าโพธิ์	กลุ่มผู้ใช้น้ำ	35	2549	นางยุพิน พรหมจวง
1	ท่าโพธิ์	กลุ่มออมทรัพย์	87	2544	นางลำบอง หลวงมั่ง
2	น่าน้ำพาย	กลุ่มออมทรัพย์	75	-	นายสมิง ธรรมาศรี
3	เด่นเหล็ก	กลุ่มจักสาน	39	-	นางพยอม ชันตีต่อ
3	เด่นเหล็ก	กลุ่มออมทรัพย์	162	-	นางพยอม ชันตีต่อ
4	ต้นม่วง	กลุ่มออมทรัพย์	76	-	นายกิตติพงษ์ แก้ววังอ้อ
5	ปากห้วยแค	กลุ่มตีเหล็ก	20	6 ก.ย. 2558	นายมานพ ยอดทองดี
5	ปากห้วยแค	กลุ่มออมทรัพย์	32	6 ส.ค. 2544	นายเพิ่มพูน พิมสาร
6	แก่งปลาจ้อย	กลุ่มออมทรัพย์	94	-	นายสุวัตร หมั่นเต็ม

7. ศาสนา ประเพณี วัฒนธรรม

7.1 การนับถือศาสนา

ประชาชนในพื้นที่ตำบลเด่นเหล็กนับถือศาสนาพุทธร้อยละ 100 โดยมี วัด/สำนักสงฆ์ ดังนี้

วัด จำนวน 4 แห่ง

สำนักสงฆ์ จำนวน 1 แห่ง

หมู่ที่	บ้าน	ชื่อวัด	ตั้งวัด พ.ศ.	วิสุงคามสีมา	ชื่อเจ้าอาวาส
1	ท่าโพธิ์	วัดลานชุม	2482	2537	พระครูอุดมกิจ ศิริปัจจะนะ
2	น่าน้ำพาย	วัดน่าน้ำพาย	2465	2499	-
3	เด่นเหล็ก	วัดโพธิ์ร้อง	2463	2542	พระครูมงคล ธรรมโกศล อุปธัมโม
4	ต้นม่วง	สำนักสงฆ์ต้นม่วง	-	-	พระสมศักดิ์ ฐานะปัญญา
5	ปากห้วยแค	ปากห้วยแค	2462	-	พระสำราญ อัคระธัมโม

7.2 ประเพณีและงานประจำปี

- ทำบุญข้าวเปลือก, ไหลเรือไฟ, สรงน้ำปู่ตา, แห่ต้นผึ้ง

7.3 ภูมิปัญญาท้องถิ่น ภาษาถิ่น

- จักสาน, ทอผ้า
- ภาษาถิ่น คือ ภาษาลาวพวน

7.4 สินค้าพื้นเมืองและของที่ระลึก

- ผ้าทอตีนจกบ้านท่าโพธิ์
- ไหมหนึ่งข้าวเหนียวด้วยหม้อหุงข้าวไฟฟ้าบ้านน่าน้ำพาย
- ไม้กวาดดอกหญ้า ไม้กวาดทางมะพร้าว กระติบข้าวเหนียวบ้านเด่นเหล็ก

## 8. ทรัพยากรธรรมชาติ

### 8.1 น้ำ

ลำดับที่	ชื่อแม่น้ำ / คลอง	สถานที่แหล่งน้ำ ไหลผ่าน (หมู่ที่)	สภาพปัจจุบันโดยเฉลี่ย กว้าง x ยาว x ลึก (เมตร)	หมายเหตุ
1	แม่น้ำปาด	1, 6	20 x 17,000 x 2.5	
2	ห้วยแค	3,5	12 x 6,000 x 2	
3	ห้วยปางแดง	4	5 x 900 x 2	
4	ห้วยตีนเต่า	3	6 x 10,000 x 2	
5	น้ำพาย	2	10 x 7,000 x 2.5	
6	ห้วยงาช้าง	2	7 x 3,000 x 2	
7	ห้วยผักขี้น้อย	5	7 x 4,000 x 2	
8	ห้วยผักขี้น้อย	1	8 x 7,000 x 2	

### แหล่งน้ำที่สร้างขึ้น

หมู่ ที่	บ้าน	ประเภทแหล่งน้ำ								
		บ่อ น้ำตื้น	บ่อ บาดาล	บ่อ สูบน้ำ	ฝาย,ประตู ปิด-เปิดน้ำ	ประปา หมู่บ้าน	ถังเก็บน้ำ คสล.	ถังเก็บ น้ำฝน	อ่าง เก็บน้ำ	สระน้ำ
1	ท่าโพธิ์	10	2	-	10	2	1	-	1	6
2	น่าน้ำพาย	10	-	-	2	-	2	-	1	1
3	เด่นเหล็ก	10	2	-	-	2	1	-	1	1
4	ต้นม่วง	2	1	35	-	2	1	1	1	25
5	ปากห้วยแค	24	20	-	-	-	-	-	-	6
6	แก่งปลาจ้อย	16	2	-	6	1	-	5	1	6

### 8.2 ป่าไม้

ตำบลเด่นเหล็กมีพื้นที่ป่าไม้ประมาณร้อยละ 81 ของพื้นที่ โดยส่วนใหญ่จะเป็นป่าแดงหรือเต็งรังประมาณ ร้อยละ 66 รองลงมาคือป่าเบญจพรรณประมาณร้อยละ 26 ป่าผลัดใบเสื่อมโทรมประมาณร้อยละ 7 และป่าดิบเขาประมาณ ร้อยละ 1

### 8.3 ภูเขา

ตำบลเด่นเหล็กมีภูเขาที่ปกคลุมไปด้วยป่าไม้ มีลักษณะสูงชัน สลับซับซ้อนกันไปตลอดแนวเขาทั้งสองฝั่งระหว่าง ตำบลเด่นเหล็กกับตำบลห้วยมุ่น และตำบลเด่นเหล็กกับตำบลท่าแฝก

## ส่วนที่ 2

### ยุทธศาสตร์องค์กรปกครองส่วนท้องถิ่น

#### 1. ความสัมพันธ์ระหว่างแผนพัฒนาระดับมหภาค

##### 1.1 แผนยุทธศาสตร์ชาติ 20 ปี (พ.ศ. 2561-2580)

วิสัยทัศน์ประเทศไทย “ประเทศมีความมั่นคง มั่งคั่ง ยั่งยืน เป็นประเทศพัฒนาแล้ว ด้วยการพัฒนาตามปรัชญาของเศรษฐกิจพอเพียง”

##### ยุทธศาสตร์ที่ 1 ด้านความมั่นคง

- (1) การรักษาความสงบภายในประเทศ
- (2) การป้องกันและแก้ไขปัญหาที่มีผลกระทบต่อความมั่นคง
- (3) การพัฒนาศักยภาพของประเทศให้พร้อมเผชิญภัยคุกคามที่กระทบต่อความมั่นคงของชาติ
- (4) การบูรณาการความร่วมมือด้านความมั่นคงกับอาเซียนและนานาชาติ รวมถึงองค์กรภาครัฐและที่มีใช้ภาครัฐ
- (5) การพัฒนากลไกการบริหารจัดการความมั่นคงแบบองค์รวม

##### ยุทธศาสตร์ที่ 2 ด้านการสร้างความสามารถในการแข่งขัน

- (1) การเกษตรสร้างมูลค่า
- (2) อุตสาหกรรมและบริการแห่งอนาคต
- (3) สร้างความหลากหลายด้านการท่องเที่ยว
- (4) โครงสร้างพื้นฐาน เชื่อมไทย เชื่อมโลก
- (5) พัฒนาเศรษฐกิจบนพื้นฐานผู้ประกอบการยุคใหม่

##### ยุทธศาสตร์ที่ 3 ด้านการพัฒนาและเสริมสร้างศักยภาพทรัพยากรมนุษย์

- (1) การปรับเปลี่ยนค่านิยมและวัฒนธรรม
- (2) การพัฒนาศักยภาพคนตลอดช่วงชีวิต
- (3) ปฏิรูปกระบวนการเรียนรู้ที่ตอบสนองต่อการเปลี่ยนแปลงในศตวรรษที่ 21
- (4) การตระหนักถึงพหุปัญญาของมนุษย์ที่หลากหลาย
- (5) การเสริมสร้างให้คนไทยมีสุขภาวะที่ดี
- (6) การสร้างสภาพแวดล้อมที่เอื้อต่อการพัฒนาและเสริมสร้างศักยภาพทรัพยากรมนุษย์
- (7) การเสริมสร้างศักยภาพการกีฬาในการสร้างคุณค่าทางสังคมและพัฒนาประเทศ

##### ยุทธศาสตร์ที่ 4 ด้านการสร้างโอกาสความเสมอภาคทางสังคม

- (1) การลดความเหลื่อมล้ำ สร้างความเป็นธรรมในทุกมิติ
- (2) การกระจายศูนย์กลางความเจริญทางเศรษฐกิจ สังคม และเทคโนโลยี
- (3) การเสริมสร้างพลังทางสังคม
- (4) การเพิ่มขีดความสามารถของชุมชนท้องถิ่นในการพัฒนา การพึ่งตนเองและการจัดการตนเอง

ยุทธศาสตร์ที่ 5 ด้านการสร้างการเติบโตบนคุณภาพชีวิตที่เป็นมิตรต่อสิ่งแวดล้อม

- (1) สร้างการเติบโตอย่างยั่งยืนบนสังคมเศรษฐกิจสีเขียว
- (2) สร้างการเติบโตอย่างยั่งยืนบนสังคมเศรษฐกิจภาคทะเล
- (3) สร้างการเติบโตอย่างยั่งยืนบนสังคมที่เป็นมิตรต่อสภาพภูมิอากาศ
- (4) พัฒนาพื้นที่เมือง ชนบท เกษตรกรรมและอุตสาหกรรมเชิงนิเวศ มุ่งเน้นความเป็นเมืองที่เติบโตอย่างต่อเนื่อง
- (5) พัฒนาความมั่นคงน้ำ พลังงาน และเกษตรที่เป็นมิตรต่อสิ่งแวดล้อม
- (6) ยกระดับกระบวนการกำกับกำหนดอนาคตประเทศ

ยุทธศาสตร์ที่ 6 ด้านการปรับสมดุลและพัฒนาระบบการบริหารจัดการภาครัฐ

- (1) ภาครัฐที่ยึดประชาชนเป็นศูนย์กลาง ตอบสนองความต้องการ และให้บริการอย่างสะดวก รวดเร็ว โปร่งใส
- (2) ภาครัฐบริหารงานแบบบูรณาการโดยมียุทธศาสตร์ชาติเป็นเป้าหมายและเชื่อมโยงการพัฒนาในทุกระดับทุกประเด็น ทุกภารกิจ และทุกพื้นที่
- (3) ภาครัฐมีขนาดเล็กกะทัดรัด เหมาะสมกับภารกิจ ส่งเสริมให้ประชาชนและทุกภาคส่วนมีส่วนร่วมในการพัฒนาประเทศ
- (4) ภาครัฐมีความทันสมัย
- (5) บุคลากรภาครัฐเป็นคนดีและเก่ง ยึดหลักคุณธรรม จริยธรรม มีจิตสำนึก มีความสามารถสูง มุ่งมั่นและเป็นมืออาชีพ
- (6) ภาครัฐมีความโปร่งใส ปลอดการทุจริตและประพฤติมิชอบ
- (7) กฎหมายมีความสอดคล้องเหมาะสมกับบริบทต่างๆ และมีเท่าที่จำเป็น
- (8) การปรับปรุงโครงสร้าง บทบาท ภารกิจของหน่วยงานภาครัฐ ให้มีขนาดที่เหมาะสม

## 1.2 แผนพัฒนาเศรษฐกิจและสังคมแห่งชาติ ฉบับที่ 12 (พ.ศ. 2560-2564)

ยุทธศาสตร์ที่ 1 การเสริมสร้างและพัฒนาศักยภาพทุนมนุษย์

- (1) ปรับเปลี่ยนค่านิยมคนไทยให้มีคุณธรรม จริยธรรม มีวินัย จิตสาธารณะ และพฤติกรรมที่พึงประสงค์
- (2) พัฒนาศักยภาพคนให้มีทักษะความรู้ และความสามารถในการดำรงชีวิตอย่างมีคุณค่า
- (3) ยกระดับคุณภาพการศึกษาและการเรียนรู้ตลอดชีวิต
- (4) ลดปัจจัยเสี่ยงด้านสุขภาพและให้ทุกภาคส่วนคำนึงถึงผลกระทบต่อสุขภาพ
- (5) เพิ่มประสิทธิภาพการบริหารจัดการระบบสุขภาพภาครัฐและปรับระบบการเงินการคลังด้านสุขภาพ
- (6) พัฒนาระบบการดูแลและสร้างสภาพแวดล้อมที่เหมาะสมกับสังคมสูงวัย
- (7) ผลักดันให้สถาบันทางสังคมมีส่วนร่วมพัฒนาประเทศอย่างเข้มแข็ง

ยุทธศาสตร์ที่ 2 การสร้างความเป็นธรรมและลดความเหลื่อมล้ำในสังคม

- (1) เพิ่มโอกาสให้กับกลุ่มเปราะบางประชากรร้อยละ 40 ที่มีรายได้ต่ำสุดให้สามารถเข้าถึงบริการที่มีคุณภาพของรัฐ และมีอาชีพ
- (2) กระจายการให้บริการภาครัฐทั้งด้านการศึกษา สาธารณสุข และสวัสดิการที่มีคุณภาพให้ครอบคลุมและทั่วถึง

- (3) เสริมสร้างศักยภาพชุมชน การพัฒนาเศรษฐกิจชุมชน และการสร้างความเข้มแข็งการเงินฐานราก ตามหลักปรัชญาของเศรษฐกิจพอเพียงเพื่อให้ชุมชนสามารถพึ่งพาตนเองได้ มีสิทธิในการจัดการทุน ที่ดินและทรัพยากรภายในชุมชน

ยุทธศาสตร์ที่ 3 การสร้างความเข้มแข็งทางเศรษฐกิจและแข่งขันได้อย่างยั่งยืน

- (1) การบริหารจัดการเศรษฐกิจส่วนรวม
- (2) การเสริมสร้างและพัฒนาขีดความสามารถในการแข่งขันของภาคการผลิตและบริการ

ยุทธศาสตร์ที่ 4 การเติบโตที่เป็นมิตรกับสิ่งแวดล้อมเพื่อการพัฒนาอย่างยั่งยืน

- (1) การรักษาฟื้นฟูทรัพยากรธรรมชาติ สร้างสมดุลของการอนุรักษ์และใช้ประโยชน์อย่างยั่งยืน และเป็นธรรม
- (2) เพิ่มประสิทธิภาพการบริหารจัดการทรัพยากรน้ำเพื่อให้เกิดความมั่นคง สมดุล และยั่งยืน
- (3) แก้ไขปัญหาวิกฤตสิ่งแวดล้อม
- (4) ส่งเสริมการผลิตและการบริโภคที่เป็นมิตรกับสิ่งแวดล้อม
- (5) สนับสนุนการลดการปล่อยก๊าซเรือนกระจก และเพิ่มขีดความสามารถในการปรับตัวต่อการเปลี่ยนแปลงสภาพภูมิอากาศ
- (6) บริหารจัดการเพื่อลดความเสี่ยงด้านภัยพิบัติ
- (7) พัฒนาระบบการบริหารจัดการและกลไกแก้ไขปัญหาความขัดแย้งด้านทรัพยากรธรรมชาติและสิ่งแวดล้อม
- (8) การพัฒนาความร่วมมือด้านสิ่งแวดล้อมระหว่างประเทศ

ยุทธศาสตร์ที่ 5 การเสริมสร้างความมั่นคงแห่งชาติเพื่อการพัฒนาประเทศสู่ความมั่นคงและยั่งยืน

- (1) การรักษาความมั่นคงภายในเพื่อให้เกิดความสงบในสังคมและธำรงไว้ซึ่งสถาบันหลักของชาติ
- (2) การพัฒนาเสริมสร้างศักยภาพการป้องกันประเทศ เพื่อเตรียมความพร้อมในการรับมือภัยคุกคาม ทั้งการทหารและภัยคุกคามอื่นๆ
- (3) การส่งเสริมความร่วมมือกับต่างประเทศด้านความมั่นคง เพื่อบูรณาการความร่วมมือกับมิตรประเทศ เพื่อผลประโยชน์ทางเศรษฐกิจ สังคม และการป้องกันภัยคุกคามข้ามชาติ
- (4) การรักษาความมั่นคงและผลประโยชน์ของชาติทางทะเลเพื่อคงไว้ซึ่งอำนาจอธิปไตยและสิทธิอธิปไตยในเขตทางทะเล
- (5) การบริหารจัดการความมั่นคงเพื่อการพัฒนา เพื่อให้เกิดความสอดคล้องกันระหว่างแผนงานที่เกี่ยวข้อง กับความมั่นคงกับแผนงานการพัฒนาอื่นๆ ภายใต้การมีส่วนร่วมของภาคประชาชน

ยุทธศาสตร์ที่ 6 การบริหารจัดการในภาครัฐ การป้องกันการทุจริตประพฤติดมิชอบและธรรมาภิบาลในสังคมไทย

- (1) ปรับปรุงโครงสร้างหน่วยงาน บทบาท ภารกิจ และคุณภาพบุคลากรภาครัฐให้มีความโปร่งใส ทันสมัย คล่องตัว มีขนาดที่เหมาะสม เกิดความคุ้มค่า
- (2) ปรับปรุงกระบวนการงบประมาณ และสร้างกลไกในการติดตามตรวจสอบการเงินการคลังภาครัฐ
- (3) เพิ่มประสิทธิภาพและยกระดับการให้บริการสาธารณะให้ได้มาตรฐานสากล
- (4) เพิ่มประสิทธิภาพการบริการจัดการให้แก่องค์กรปกครองส่วนท้องถิ่น
- (5) ป้องกันและปราบปรามการทุจริตและประพฤติมิชอบ

- (6) ปฏิรูปกฎหมายและกระบวนการยุติธรรมให้มีความทันสมัย เป็นธรรม และสอดคล้องกับข้อบังคับสากลหรือข้อตกลงระหว่างประเทศ

ยุทธศาสตร์ที่ 7 การพัฒนาโครงสร้างพื้นฐานและระบบโลจิสติกส์

- (1) การพัฒนาโครงสร้างพื้นฐานด้านขนส่ง
- (2) การสนับสนุนการพัฒนาระบบขนส่ง
- (3) การพัฒนาระบบโลจิสติกส์
- (4) การพัฒนาด้านพลังงาน
- (5) การพัฒนาเศรษฐกิจดิจิทัล
- (6) การพัฒนาระบบน้ำประปา

ยุทธศาสตร์ที่ 8 การพัฒนาวิทยาศาสตร์ เทคโนโลยี วิจัย และนวัตกรรม

- (1) เร่งส่งเสริมการลงทุนวิจัยและพัฒนาและผลักดันสู่การใช้ประโยชน์ในเชิงพาณิชย์และเชิงสังคม
- (2) พัฒนาผู้ประกอบการให้เป็นผู้ประกอบการทางเทคโนโลยี
- (3) พัฒนาสถานะแวดล้อมของการพัฒนาวิทยาศาสตร์ เทคโนโลยี วิจัย และนวัตกรรม

ยุทธศาสตร์ที่ 9 การพัฒนาภาค เมือง และพื้นที่เศรษฐกิจ

- (1) การพัฒนาภาคเพื่อสร้างโอกาสทางเศรษฐกิจให้กระจายตัวอย่างทั่วถึง
- (2) การพัฒนาเมือง
- (3) การพัฒนาพื้นที่เศรษฐกิจ

ยุทธศาสตร์ที่ 10 ความร่วมมือระหว่างประเทศเพื่อการพัฒนา

- (1) ขยายความร่วมมือทางการค้า และการลงทุนกับมิตรประเทศ และแสวงหาตลาดใหม่สำหรับสินค้าและบริการของไทย
- (2) พัฒนาความเชื่อมโยงด้านการคมนาคมขนส่ง โลจิสติกส์ และโทรคมนาคมในกรอบความร่วมมืออนุภูมิภาคภายใต้แผนงาน GMS, ACMECS, IMT-GT, BIMSTEC, และ JDS และภูมิภาคอาเซียนเพื่ออำนวยความสะดวกและลดต้นทุนด้านโลจิสติกส์
- (3) พัฒนาและส่งเสริมให้ไทยเป็นฐานของการประกอบธุรกิจ การบริการ และการลงทุนที่โดดเด่นในภูมิภาค
- (4) ส่งเสริมการลงทุนไทยในต่างประเทศ
- (5) เปิดประตูการค้าและพัฒนาความร่วมมือกับประเทศเพื่อนบ้านในลักษณะหุ้นส่วนทางยุทธศาสตร์ทั้งในระดับอนุภูมิภาค และภูมิภาคที่มีความเสมอภาคกัน
- (6) สร้างความเป็นหุ้นส่วนการพัฒนา กับประเทศไทยในอนุภูมิภาค ภูมิภาค และนานาชาติ
- (7) เข้าร่วมเป็นภาคีความร่วมมือระหว่างประเทศโดยมีบทบาทที่สร้างสรรค์
- (8) ส่งเสริมความร่วมมือกับภูมิภาคและนานาชาติในการสร้างความมั่นคง
- (9) บูรณาการภารกิจด้านความร่วมมือระหว่างประเทศและด้านการต่างประเทศ
- (10) ส่งเสริมให้เกิดการปรับตัวภายในประเทศที่สำคัญ



### 1.3 แผนพัฒนากลุ่มจังหวัด/แผนพัฒนาจังหวัด

**วิสัยทัศน์และยุทธศาสตร์การพัฒนากลุ่มจังหวัดภาคเหนือตอนล่าง 1**  
(พิษณุโลก เพชรบูรณ์ อุตรดิตถ์ สุโขทัย ตาก)

#### วิสัยทัศน์

“ศูนย์กลางการบริการสี่แยกอินโดจีน”

#### พันธกิจ

๑. สนับสนุนการสร้างมูลค่าเพิ่มการผลิตทางการเกษตร อุตสาหกรรมแปรรูป โดยเน้นเกษตรปลอดภัย เกษตรอินทรีย์ แปรรูปสินค้าเกษตรที่ได้มาตรฐานสอดคล้องกับความต้องการตลาดเพื่อเพิ่มขีดความสามารถในการแข่งขัน
๒. พัฒนาการค้า การลงทุน การบริการ โครงสร้างพื้นฐาน ระบบ Logistic เพื่อเป็นศูนย์กลางการค้า การบริการ เชื่อมโยงภายในกลุ่มจังหวัด ภาค และประเทศเพื่อนบ้าน
๓. สร้างคุณค่าการท่องเที่ยวและผลิตภัณฑ์ท้องถิ่นของกลุ่มจังหวัดเพื่อเป็นแหล่งรายได้ที่สำคัญของกลุ่มจังหวัด
๔. บริหารจัดการฟื้นฟูทรัพยากรธรรมชาติให้คงความอุดมสมบูรณ์เพื่อความสมบูรณ์ของระบบนิเวศ เพื่อเป็นฐานสนับสนุนการผลิตทั้งภาคการเกษตร อุตสาหกรรมการท่องเที่ยวที่ปลอดภัยได้มาตรฐานและเป็นมิตรต่อสิ่งแวดล้อม

#### ประเด็นยุทธศาสตร์

๑. พัฒนาระบบการผลิต การบริหารจัดการ การตลาดสินค้าเกษตรและสินค้าชุมชน
๒. พัฒนาโครงข่ายการค้า การลงทุน การบริการ เครือข่ายคมนาคมขนส่งสี่แยกอินโดจีน และอาเซียน
๓. พัฒนาการท่องเที่ยวเชิงนิเวศ ประวัติศาสตร์ วัฒนธรรม อารยธรรม สังคม กีฬาและสุขภาพ
๔. บริหารจัดการทรัพยากรธรรมชาติและสิ่งแวดล้อมอย่างยั่งยืน

#### เป้าประสงค์

๑. เพิ่มมูลค่าผลผลิตสินค้าเกษตร ผลิตภัณฑ์ชุมชน ผลิตภัณฑ์แปรรูปที่มีคุณภาพ ปลอดภัย ได้มาตรฐานและแข่งขันได้
๒. เพิ่มศักยภาพการค้า การลงทุน และความร่วมมือด้านเศรษฐกิจกับประเทศเพื่อนบ้าน ควบคู่การพัฒนาปรับปรุง ขยายเส้นทางระบบ Logistic เชื่อมโยง East-West Economic Corridor
๓. เพิ่มรายได้จากการท่องเที่ยว จำนวนนักท่องเที่ยว จำนวนแหล่งท่องเที่ยวและบริการที่ได้ มาตรฐาน
๔. เพิ่มพื้นที่ กิจกรรมและการมีส่วนร่วมของทุกภาคส่วนในการฟื้นฟู อนุรักษ์ทรัพยากรธรรมชาติและสิ่งแวดล้อมเพื่อ สร้างความสมดุลอย่างยั่งยืน

## ตัวชี้วัด/ค่าเป้าหมาย

๑. ร้อยละที่เพิ่มขึ้นของผลิตภัณฑ์มวลรวมกลุ่มจังหวัดภาคเกษตรและอุตสาหกรรม
๒. จำนวนกลุ่มผู้ผลิตสินค้าเกษตรปลอดภัยเพิ่มขึ้น
๓. จำนวนผลิตภัณฑ์ชุมชนที่ได้รับมาตรฐานเพิ่มขึ้น
๔. จำนวนพื้นที่ ผลิตสินค้าเกษตรปลอดภัยเพิ่มขึ้น
๕. ร้อยละที่เพิ่มขึ้นของมูลค่าการค้าชายแดน
๖. จำนวนเครือข่ายการค้า การลงทุน กับประเทศอินโดจีนและสมาชิกอาเซียนเพิ่มขึ้น
๗. ระยะทางที่ได้รับการปรับปรุง ขยายเพื่อเชื่อมโยง/เข้าถึงแหล่งท่องเที่ยว เขตพื้นที่เศรษฐกิจและการค้าชายแดนเพิ่มขึ้น
๘. ความพึงพอใจของนักท่องเที่ยว ผู้ประกอบการ นักลงทุนในกลุ่มเดินทางเข้าถึงแหล่งท่องเที่ยวพื้นที่เศรษฐกิจเขตการค้าชายแดน
๙. ร้อยละที่เพิ่มขึ้นของรายได้จากการท่องเที่ยว
๑๐. จำนวนที่เพิ่มขึ้นของแหล่งท่องเที่ยวที่ได้รับมาตรฐาน
๑๑. จำนวนที่เพิ่มขึ้นของนักท่องเที่ยว
๑๒. จำนวนหมู่บ้าน/ชุมชนที่มีส่วนร่วมการอนุรักษ์ฟื้นฟูทรัพยากรธรรมชาติและสิ่งแวดล้อม
๑๓. จำนวนหมู่บ้าน/ชุมชนที่ได้รับการพัฒนาองค์ความรู้ การอนุรักษ์ฟื้นฟูทรัพยากรธรรมชาติและสิ่งแวดล้อม
๑๔. จำนวนเครือข่ายหมู่บ้านที่มีการอนุรักษ์ฟื้นฟูทรัพยากรธรรมชาติและสิ่งแวดล้อม
๑๕. จำนวนพื้นที่ที่ได้รับการอนุรักษ์ ฟื้นฟูทรัพยากรธรรมชาติและสิ่งแวดล้อม

## กลยุทธ์

๑. พัฒนา/ส่งเสริมกระบวนการผลิต คุณภาพ การแปรรูปและการบรรจุภัณฑ์
๒. พัฒนา/ส่งเสริมการค้า การตลาด ทั้งในและต่างประเทศ
๓. พัฒนาศักยภาพการแข่งขันการเป็นสมาชิกประชาคมเศรษฐกิจอาเซียน
๔. พัฒนาการคมนาคมและระบบ logistics
๕. ส่งเสริม พัฒนา และอนุรักษ์การท่องเที่ยว
๖. ส่งเสริมการตลาดเพื่อการท่องเที่ยว
๗. ส่งเสริมและพัฒนาองค์ความรู้เพื่อการท่องเที่ยวและบริการ
๘. พัฒนาสิ่งอำนวยความสะดวกเพื่อส่งเสริมการท่องเที่ยว
๙. ส่งเสริมการใช้ทรัพยากรธรรมชาติและสิ่งแวดล้อมเป็นฐานการผลิต / การค้า / การบริการ อย่างมีคุณภาพและคุ้มค่า
๑๐. ส่งเสริมการใช้องค์ความรู้และภูมิปัญญาท้องถิ่น มีส่วนร่วม ในการบริหารจัดการ
๑๑. พัฒนาประสิทธิภาพการบริหารจัดการอย่างเป็นระบบ

# Positioning กลุ่มจังหวัดภาคเหนือตอนล่าง 1

## Positioning

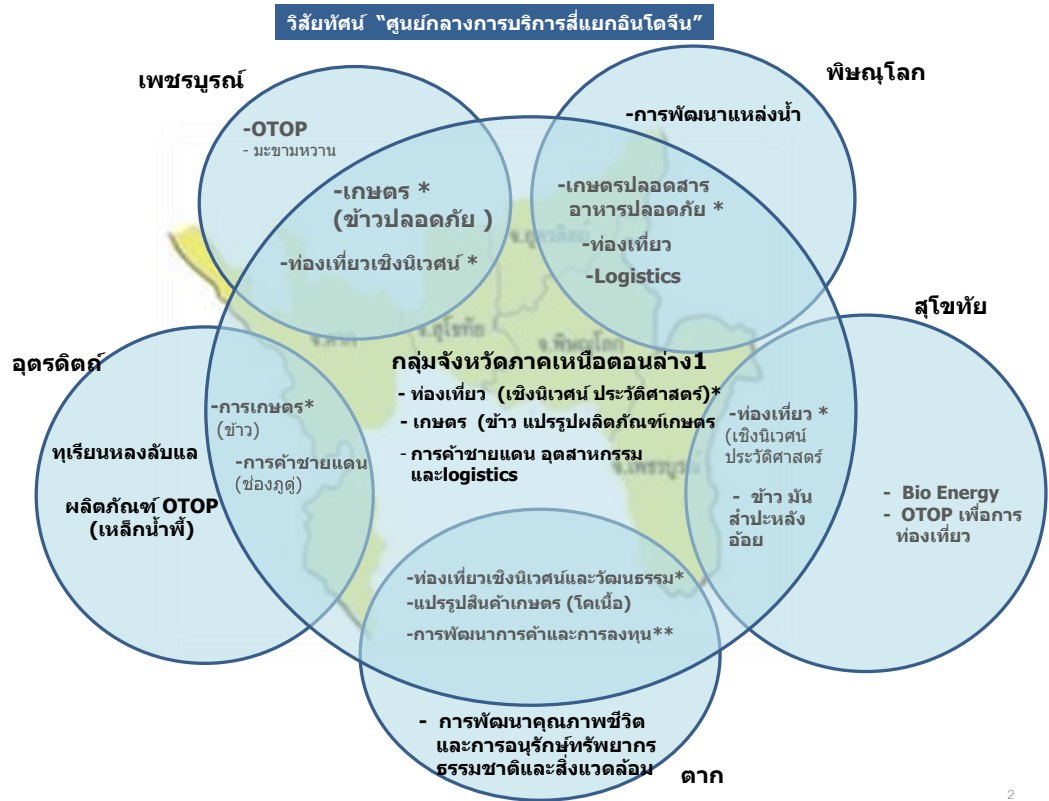

## วิสัยทัศน์และยุทธศาสตร์การพัฒนาจังหวัดอุดรดิตถ์

### วิสัยทัศน์ :

*“ เมืองแห่งคุณภาพชีวิต ผลผลิตปลอดภัย  
การท่องเที่ยวพัฒนา การค้าชายแดนเติบโต ”*

### เป้าประสงค์ (Objective) :

1. ประชาชนและชุมชนมีความเข้มแข็ง มีคุณภาพมีชีวิตที่ดีความมั่นคง มั่งคั่ง และยั่งยืน ด้วยปรัชญาเศรษฐกิจพอเพียง
2. เพิ่มขีดความสามารถในการแข่งขันด้านการเกษตรกรรม อุตสาหกรรม การแปรรูปสินค้า ผลิตภัณฑ์ OTOP และการตลาด
3. เป็นเมือง ๓ วัฒนธรรม ที่มีอัตลักษณ์และยกระดับการท่องเที่ยวทุกด้าน
4. ทรัพยากรธรรมชาติ สิ่งแวดล้อม และพลังงานมีความอุดมสมบูรณ์เพิ่มขึ้น
5. ระบบบริหารการค้าชายแดน การลงทุน การท่องเที่ยว ความสัมพันธ์ระหว่างประเทศมีศักยภาพสูงขึ้น และระหว่างประเทศ

### พันธกิจ (Mission) :

1. พัฒนาให้เป็นเมืองน่าอยู่ โครงสร้างพื้นฐานมีการพัฒนา คนมีความรู้คู่คุณธรรม มีวินัย มีศิลปวัฒนธรรมประเพณีที่ดีงาม และมีการสืบสานต่อไป มีความมั่นคง มั่งคั่งและยั่งยืน ในการดำรงชีวิต
2. ส่งเสริม พัฒนา ผลผลิตด้านการเกษตรกรรม อุตสาหกรรม การแปรรูปสินค้า OTOP ให้มีคุณภาพ ประสิทธิภาพ ปลอดภัย และมีระบบการตลาดที่ดี
3. ส่งเสริมสนับสนุนการมีส่วนร่วมในการพัฒนาสังคม เศรษฐกิจ การเมืองการปกครอง ความมั่นคง และความสามัคคีของประชาชน
4. พัฒนา อนุรักษ์ และฟื้นฟูทรัพยากรธรรมชาติและสิ่งแวดล้อม แหล่งน้ำ และพลังงาน
5. ส่งเสริมพัฒนาจุดผ่านแดนถาวรฤดู และการค้า การลงทุน การท่องเที่ยว และความสัมพันธ์ที่ดี ทั้งภายในและระหว่างประเทศ

### ประเด็นยุทธศาสตร์ (Strategy issue) :

1. เสริมสร้างบ้านเมืองให้น่าอยู่ พัฒนาโครงสร้างพื้นฐาน พัฒนาคมน ชุมชนและครอบครัวเข้มแข็ง มีคุณภาพชีวิตและสุขภาพที่ดี และการขยายผลปรัชญาเศรษฐกิจพอเพียง

#### กลยุทธ์ :-

- 1.1 พัฒนาและปรับปรุง โครงข่ายคมนาคมผังเมืองทุกระดับ ระบบสาธารณูปโภค สาธารณูปการ ระบบประปา โครงสร้างพื้นฐาน และระบบผังเมือง
- 1.2 เพิ่มศักยภาพบุคลากรและระบบการบริหารจัดการภาครัฐ ให้สะอาด โปร่งใส ตรวจสอบได้ และเกิดประโยชน์สูงสุดต่อประชาชน วิสัยทัศน์และยุทธศาสตร์การพัฒนาจังหวัดอุดรดิตถ์ ๒๕๖๑
- 1.3 พัฒนาทรัพยากรมนุษย์โดยการสร้างโอกาสยกระดับคุณภาพการศึกษา และเข้าถึงแหล่งข้อมูล สารสนเทศ ได้อย่างทั่วถึง

- 1.4 ส่งเสริมและพัฒนาคุณภาพชีวิตให้ประชาชนสร้างความปรองดองสมานฉันท์ ปลอดภัย มั่นคง มั่งคั่ง ยั่งยืน ด้วยปรัชญาเศรษฐกิจพอเพียง
- 1.5 เสริมสร้างสถาบันครอบครัวและชุมชนให้มีความมั่นคงเข้มแข็ง ปลอดภัยเสถียร และสังคม ผู้สูงอายุ
- 1.6 ส่งเสริมการมีงานทำและเพิ่มรายได้ของประชาชนอย่างทั่วถึง และลดความเหลื่อมล้ำ

## 2. พัฒนาภาคเกษตรกรรม อุตสาหกรรม ผลิตภัณฑ์ OTOP ให้มีคุณภาพปลอดภัยได้มาตรฐาน และมีการบริหารจัดการด้านการตลาดที่มีประสิทธิภาพ

### กลยุทธ์ :-

- 2.1 ส่งเสริม พัฒนาระบบการผลิต ภาคเกษตรกรรม อุตสาหกรรม ให้มีประสิทธิภาพ และคุณภาพ ตามนโยบายของรัฐบาลและสอดคล้องกับการตลาด ในสินค้าทุกประเภท
- 2.2 เสริมสร้างศักยภาพการแข่งขันการบริหารจัดการให้กับภาคการผลิตทุกด้าน ทุกองค์กรให้เข้มแข็ง
- 2.3 เสริมสร้างการศึกษาการวิจัย การสร้างนวัตกรรม ส่งเสริมเศรษฐกิจสร้างสรรค์ และพัฒนาสู่ Thailand 4.0
- 2.4 ส่งเสริมพัฒนาการบริการประชาชนของภาครัฐและระบบบริหารจัดการภาครัฐให้มีธรรมาภิบาล

## 3. พัฒนาทุนทางวัฒนธรรม ภูมิปัญญาท้องถิ่น การท่องเที่ยว และการบริหารจัดการภาครัฐ

### กลยุทธ์ :-

- 3.1 ทำนุบำรุง รักษา และสืบทอด ศิลปวัฒนธรรมประเพณีท้องถิ่นให้ยั่งยืน
- 3.2 ส่งเสริมและสนับสนุนการพัฒนาภูมิปัญญาท้องถิ่น ภูมิปัญญาไทย เพื่อใช้ในการผลิตสินค้า บริการ การเพิ่มรายได้
- 3.3 ส่งเสริมเชื่อมโยงเส้นทางวัฒนธรรม ประวัติศาสตร์ การท่องเที่ยวกับเพื่อนบ้านทั้งภายใน และต่างประเทศ
- 3.4 พัฒนาการท่องเที่ยวทุกด้าน ทุกพื้นที่ โดยเน้นการท่องเที่ยวที่มีอัตลักษณ์มีศักยภาพและยกระดับการท่องเที่ยวให้สูงขึ้น

## 4. อนุรักษ์ ป่าไม้ ทรัพยากรธรรมชาติ และแหล่งน้ำ และส่งเสริมพัฒนาพลังงานที่เป็นมิตรต่อ สิ่งแวดล้อม

### กลยุทธ์ :-

- 4.1 การสร้างสมดุลการใช้ประโยชน์จากทรัพยากรธรรมชาติ พร้อมกับการอนุรักษ์ พัฒนา ป่าไม้ ทรัพยากรธรรมชาติ และสิ่งแวดล้อม และขยายผลโครงการอันเนื่องมาจากพระราชดำริ
- 4.2 กระจายการถือครองที่ดินอย่างเป็นธรรม และดำเนินการจัดกรรมสิทธิ์ในที่ดิน ของประชาชน ให้เพียงพอแก่การอยู่อาศัยและการเกษตรกรรม หรือการประกอบอาชีพ
- 4.3 ส่งเสริมพัฒนาการบริหารจัดการสภาพแวดล้อมของเมืองและท้องถิ่นโดยการมีส่วนร่วมของ ชุมชนและทุกภาคส่วน
- 4.4 ส่งเสริม บำรุงรักษา และคุ้มครองคุณภาพสิ่งแวดล้อม ตลอดจนควบคุมและกำจัด ภาวะ มลพิษที่มีผลต่อสุขภาพอนามัย สุขภาพและคุณภาพชีวิตของประชาชน
- 4.4 ส่งเสริม สนับสนุน การอนุรักษ์พลังงานและการบริหารจัดการด้านพลังงานให้มีประสิทธิภาพ สูงสุด

5. เพิ่มศักยภาพ การค้า การลงทุน การท่องเที่ยว และความสัมพันธ์กับประเทศต่าง ๆ

กลยุทธ์ :-

- 5.1 พัฒนาจุดผ่านแดนถาวรภูคู้ ในทุกด้านเพื่อให้เป็นประตูสู่ประเทศเพื่อนบ้านนานาชาติที่มี ศักยภาพ
- 5.2 พัฒนาการค้า การลงทุน การท่องเที่ยว ในทุกมิติ ทุกด้าน ทั้งในประเทศและต่างประเทศ
- 5.3 พัฒนาสัมพันธ์ไมตรีและความร่วมมือกับต่างประเทศ
- 5.4 พัฒนาโครงสร้างพื้นฐาน และระบบ Logistics ที่เอื้อต่อการสร้างมูลค่าเพิ่มแก่สินค้าและการ บริการทั้งในประเทศและต่างประเทศ
- 5.5 สนับสนุนให้มีการปรับปรุง พัฒนาการท่องเที่ยวสินค้าและบริการ บนพื้นฐานเศรษฐกิจสร้างสรรค์เทคโนโลยี ดิจิตอล และ Uttaradit 4.0

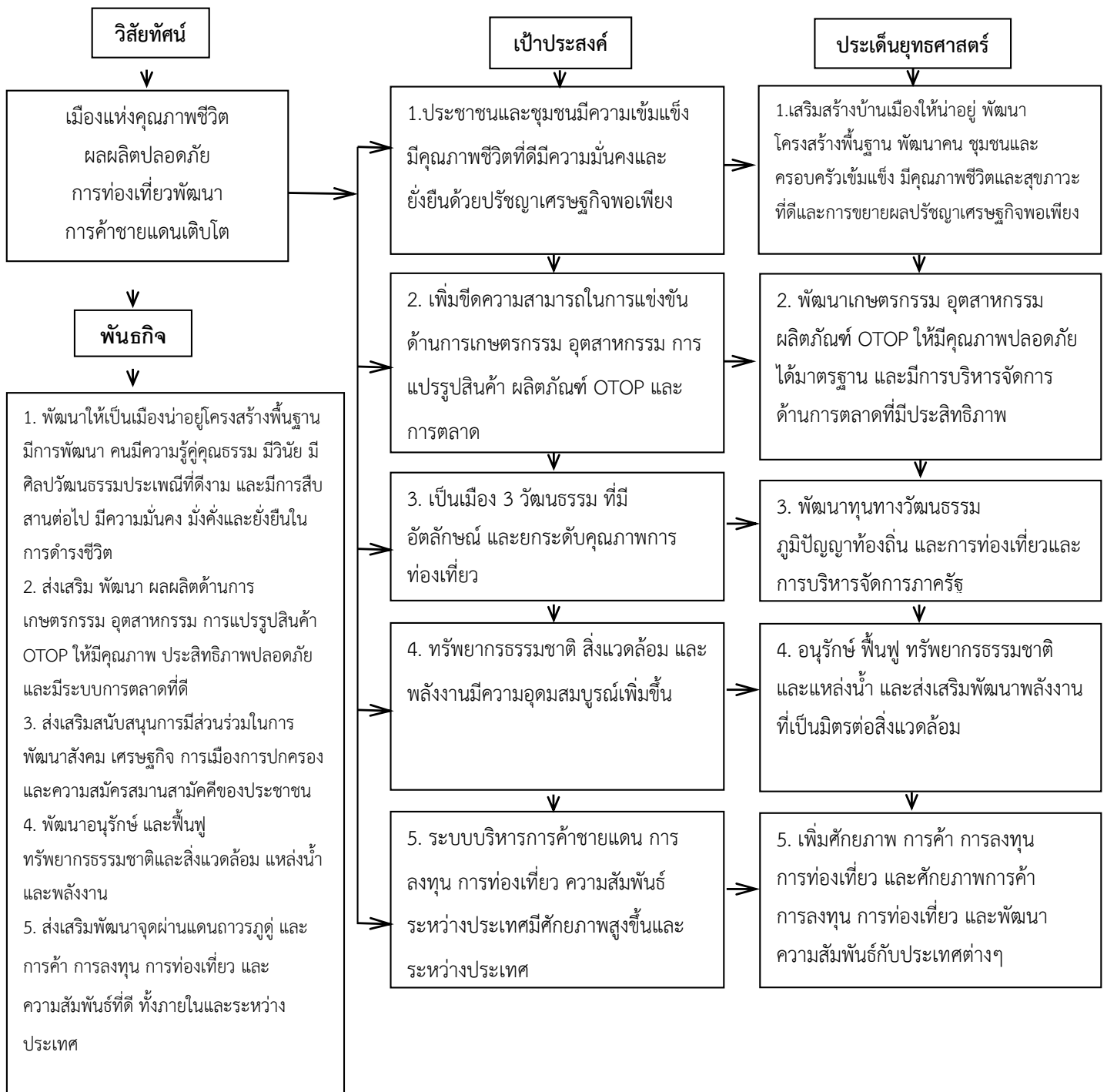

กลยุทธ์
---------



- 1.1 พัฒนาและปรับปรุง โครงข่ายคมนาคมผังเมืองทุกระดับ ระบบสาธารณสุขปโภค สาธารณูปการระบบประปาและโครงสร้างพื้นฐาน
- 1.2 เพิ่มศักยภาพบุคลากรและระบบการบริหารจัดการภาครัฐ ให้สะอาด โปร่งใส ตรวจสอบได้ และเกิดประโยชน์สูงสุดต่อประชาชน
- 1.3 พัฒนาทรัพยากรมนุษย์ โดยการสร้างโอกาสยกระดับคุณภาพการศึกษา และเข้าถึงแหล่งข้อมูลสารสนเทศได้อย่างทั่วถึง
- 1.4 ส่งเสริมและพัฒนาคุณภาพชีวิตให้ประชาชนสร้างความปรองดองสมานฉันท์ ปลอดภัย มั่นคง มั่งคั่ง ยั่งยืนด้วยปรัชญาเศรษฐกิจพอเพียง
- 1.5 เสริมสร้างสถาบันครอบครัวและชุมชนให้มีความมั่นคงเข้มแข็ง ปลอดภัยเสถียร และสังคมผู้สูงอายุ
- 1.6 ส่งเสริมการมีงานทำและเพิ่มรายได้ของประชาชนอย่างทั่วถึงและลดความเหลื่อมล้ำ

- 2.1 ส่งเสริม พัฒนาระบบการผลิตภาคเกษตรกรรม อุตสาหกรรม ให้มีประสิทธิภาพและคุณภาพตามนโยบายของรัฐบาลและสอดคล้องกับการตลาดในสินค้าทุกประเภท
- 2.2 เสริมสร้างศักยภาพการแข่งขันการบริหารจัดการให้กับภาคการผลิตทุกด้าน ทุกองค์กรให้เข้มแข็ง
- 2.3 ส่งเสริมการศึกษาวิจัย การสร้างนวัตกรรม ส่งเสริมเศรษฐกิจสร้างสรรค์ และพัฒนาสู่ Thailand 4.0
- 2.4 ส่งเสริมการพัฒนาการบริการประชาชนของภาครัฐ และระบบบริหารจัดการภาครัฐให้มีธรรมาภิบาล

- 3.1 ทำนุบำรุง รักษา และสืบทอดศิลปวัฒนธรรมประเพณีท้องถิ่นให้ยั่งยืน
- 3.2 ส่งเสริมและสนับสนุนการพัฒนาภูมิปัญญาท้องถิ่น ภูมิปัญญาไทยเพื่อใช้ในการผลิต สินค้าบริการ การเพิ่มรายได้
- 3.3 ส่งเสริมเชื่อมโยงเส้นทางวัฒนธรรมประวัติศาสตร์ การท่องเที่ยว กับเพื่อนบ้าน ทั้งภายในและต่างประเทศ
- 3.4 พัฒนาการท่องเที่ยวทุกด้าน ทุกพื้นที่ โดยเน้นการท่องเที่ยวเชิงวัฒนธรรมที่มีอัตลักษณ์ และยกระดับการท่องเที่ยวให้สูงขึ้น

- 4.1 การสร้างสมดุลการใช้ประโยชน์จากทรัพยากรธรรมชาติ พร้อมกับการอนุรักษ์ พัฒนา พื้นฟูทรัพยากรธรรมชาติและสิ่งแวดล้อม และขยายผลโครงการอันเนื่องมาจากพระราชดำริ
- 4.2 กระจายการถือครองที่ดินอย่างเป็นธรรม และดำเนินการจัดกรรมสิทธิ์ในที่ดิน ของประชาชนให้เพียงพอแก่การอยู่อาศัยและการเกษตรกรรมหรือการประกอบอาชีพ
- 4.3 ส่งเสริมพัฒนาการบริหารจัดการสภาพแวดล้อมของเมืองและท้องถิ่นโดยการมีส่วนร่วมของชุมชนและทุกภาคส่วน
- 4.4 ส่งเสริม บำรุงรักษา และคุ้มครองคุณภาพสิ่งแวดล้อม ตลอดจนควบคุมและกำจัด ภาวะมลพิษที่มีผลต่อสุขภาพอนามัย สวัสดิการและคุณภาพชีวิตของประชาชน
- 4.5 ส่งเสริม สนับสนุน การอนุรักษ์พลังงานและการบริหารจัดการด้านพลังงานให้มีประสิทธิภาพสูงสุด

- 5.1 พัฒนาจุดผ่านแดนถาวรฤดู ในทุกด้านเพื่อให้เป็นประตูสู่ประเทศเพื่อนบ้านและนานาชาติที่มีศักยภาพ
- 5.2 พัฒนาการค้า การลงทุน การท่องเที่ยว ในทุกมิติ ทุกด้าน ทั้งในประเทศและต่างประเทศ
- 5.3 พัฒนาสัมพันธ์ไมตรีและความร่วมมือกับต่างประเทศ
- 5.4 พัฒนาโครงสร้างพื้นฐาน และระบบ Logistics ที่เอื้อต่อการสร้างมูลค่าเพิ่มแก่สินค้าและบริการทั้งในประเทศและต่างประเทศ
- 5.5 พัฒนาสินค้าและบริการการค้าชายแดน ให้มีคุณภาพมาตรฐานสูงขึ้น
- 5.6 สนับสนุนให้มีการปรับปรุง พัฒนาการท่องเที่ยวสินค้าและบริการ บนพื้นฐานเศรษฐกิจสร้างสรรค์และเทคโนโลยีดิจิทัล  
Uttaradit 4.0

## การวิเคราะห์ศักยภาพด้านเศรษฐกิจ สังคม ทรัพยากรธรรมชาติและสิ่งแวดล้อมของจังหวัด (SWOT Analysis)

### ● จุดแข็ง (Strengths)

1. มีเขื่อนสิริกิติ์เป็นอ่างเก็บน้ำขนาดใหญ่ และเป็นแหล่งผลิตกระแสไฟฟ้าสำคัญของประเทศ โดยมีแม่น้ำน่านเป็นแม่น้ำสายหลักของจังหวัด
2. เป็นแหล่งปลูกผลไม้ และมีผลผลิตทางการเกษตรที่หลากหลายตลอดปี
3. มีจุดผ่านแดนถาวรภูคู้ที่เป็นประตูเชื่อมโยงการค้ากับประเทศเพื่อนบ้าน
4. มีพื้นที่ป่าไม้อุดมสมบูรณ์มีคุณค่าทางเศรษฐกิจและสิ่งแวดล้อม
5. มีศูนย์กลางการเดินทางไฟขนาดใหญ่ของภาคเหนือซึ่งสามารถพัฒนาเป็น HUB การขนส่งทางราง
6. มีแหล่งแร่เหล็กน้ำพี้ที่มีคุณค่าทางวัฒนธรรม

### ● จุดอ่อน (Weaknesses)

1. ระบบชลประทานยังไม่ครอบคลุมทุกพื้นที่ทางการเกษตร
2. ขาดตลาดกลางพืชผลทางการเกษตรที่ครบวงจร
3. โครงสร้างพื้นฐานระบบสาธารณสุขูปโภค สาธารณูปการยังไม่ครอบคลุมไม่ทั่วถึง และชำรุดทรุดโทรม
4. การท่องเที่ยวยังไม่ได้รับการพัฒนาอย่างครบวงจรและเชื่อมโยงกับจังหวัดใกล้เคียง
5. มีบางพื้นที่ที่เป็นพื้นที่เสี่ยงภัย และอาจเกิดอุทกภัย และดินโคลนถล่ม
6. สถานพยาบาลที่ได้มาตรฐาน ยังกระจุกตัวอยู่ในเขตเมือง ยังไม่ครอบคลุมทั่วถึงในอำเภอที่ห่างไกล
7. ความเจริญทางเศรษฐกิจยังกระจุกตัวในตัวเมือง ทำให้มีความเหลื่อมล้ำสูง
8. มีอัตราการว่างงานสูง

### ● โอกาส (Opportunities)

1. นโยบายในการส่งเสริมการค้าชายแดน และการเป็นส่วนหนึ่งของประชาคมอาเซียน
2. การพัฒนาเส้นทางเศรษฐกิจเชื่อมโยงตะวันออก – ตะวันตก (East – West Economic Corridor (แม่สอด – ภูคู้) และระเบียงเศรษฐกิจจาก เชียงใหม่ – ภูคู้ (บ้านโคก) – เวียงจันทน์
3. การพัฒนารถไฟทางคู่ของรัฐบาลผ่านจังหวัดอุตรดิตถ์
4. รัฐบาลมีนโยบาย Zoning พื้นที่การเกษตร ทำให้เกิดความชัดเจนในการพัฒนาการเกษตร
5. เทคโนโลยีสารสนเทศ และสื่อสังคมออนไลน์ต่างๆทำให้ช่วยในการแพร่กระจายข่าวสารและการประชาสัมพันธ์

### ● ภัยคุกคาม (Threats)

1. การเปลี่ยนแปลงของสภาพภูมิอากาศ ทำให้เกิดภัยธรรมชาติ ที่ไม่สามารถควบคุมหรือคาดการณ์ได้แน่นอน
2. ปัจจัยการผลิตมีราคาสูงขึ้น ทำให้ต้นทุนการผลิตสูงขึ้นและความสามารถในการแข่งขันลดลงรวมทั้งตลาดสินค้าการเกษตรราคาตกต่ำไม่แน่นอน
3. ระบบการใช้ชีวิตแบบบริโภคนิยม การรับข้อมูลผ่านสื่อต่างๆมีผลต่อค่านิยมและพฤติกรรมทางลบ โดยเฉพาะกลุ่มเยาวชน



#### 1.4 ยุทธศาสตร์การพัฒนาขององค์กรปกครองส่วนท้องถิ่นในเขตจังหวัด

### วิสัยทัศน์และยุทธศาสตร์การพัฒนาขององค์กรปกครองส่วนท้องถิ่นในเขตจังหวัดอุดรดิตถ์

วิสัยทัศน์ : “ อุดรดิตถ์เมืองแห่งคุณภาพชีวิตและเมืองน่าอยู่ ”

#### ยุทธศาสตร์การพัฒนา

ลำดับที่	ยุทธศาสตร์การพัฒนา	แนวทางการพัฒนา
1.	ด้านส่งเสริมคุณภาพชีวิต	<p>1.1 ส่งเสริมและสนับสนุนระบบทางเศรษฐกิจและทุน เกษตรผสมผสานกลุ่มอาชีพ เกษตรกรรม กลุ่มอาชีพในชุมชนท้องถิ่น มีอาชีพหลัก อาชีพรอง อาชีพเสริม ให้มีความเข้มแข็งตามปรัชญาเศรษฐกิจพอเพียงและแนวทางพระราชัฐ</p> <p>1.2 พัฒนา ส่งเสริม สนับสนุนการเพิ่มมูลค่าผลิตภัณฑ์ ด้วยการผลิตรายรวม การผลิต การแปรรูปและการตลาด บริการ พืชผลทางการเกษตร</p> <p>1.3 ส่งเสริมการเกษตรอินทรีย์ชีวภาพปลอดภัยจากสารพิษ</p> <p>1.4 ส่งเสริมและสนับสนุนให้ใช้วัตถุดิบในท้องถิ่นเป็นต้นทุนในการประกอบอาชีพ</p> <p>1.5 ส่งเสริมและพัฒนาผู้สูงอายุ ผู้พิการ เด็ก เยาวชน สตรี ผู้ด้อยโอกาสและผู้ป่วยเอดส์</p> <p>1.6 ส่งเสริมและสนับสนุนการศึกษา การศึกษาตลอดชีวิต ให้ได้มาตรฐานอย่างทั่วถึงและเท่าเทียม และมีประสิทธิภาพ</p> <p>1.7 ยกระดับคุณภาพชีวิตคนยากจน คนยากไร้ และผู้ด้อยโอกาส</p> <p>1.8 ส่งเสริมสนับสนุนให้ประชาชนมีสุขภาพและสภาวะชุมชนท้องถิ่น ที่ดี ควบคู่ไปกับการพัฒนาทางสาธารณสุขให้มีคุณภาพและบริการ อย่างทั่วถึงและอุปกรณ์ทางการแพทย์ ที่ทันสมัย พร้อมบุคลากร ทางการแพทย์ และแพทย์ประจำตำบล</p> <p>1.9 ส่งเสริมสนับสนุนด้านกีฬาและนันทนาการ</p> <p>1.10 ส่งเสริมและสนับสนุนการจัดตั้งและพัฒนากองทุนสวัสดิการชุมชนเชิงคุณภาพ</p> <p>1.11 สนับสนุนการป้องกันและแก้ไขปัญหาการตั้งครุภักก่อนวัยอันควร, สร้างภูมิคุ้มกันการตั้งครุภักในวัยเรียน</p> <p>1.12 พัฒนาข้อมูล ระบบข้อมูลสารสนเทศเพื่ออำนวยความสะดวก ในการเชื่อมโยงฐานข้อมูล</p> <p>1.13 ส่งเสริมการพัฒนานวัตกรรมแหล่งเรียนรู้ให้เป็นต้นแบบแหล่งเรียนรู้ในอาเซียน</p>

ลำดับที่	ยุทธศาสตร์การพัฒนา	แนวทางการพัฒนา
2.	ด้านป้องกันและแก้ไข ปัญหาหยาเสพติดและ อบายมุข	<p>2.1 สนับสนุนการปลูกจิตสำนึกในการป้องกันและแก้ไขปัญหาหยาเสพติดทุกระดับ</p> <p>2.2 สนับสนุนการปลูกจิตใต้สำนึกในการลด ละ เลิก อบายมุขทุกประเภท และสนับสนุนกิจกรรมเพื่อลด ละ เลิก อบายมุขในชุมชน หมู่บ้าน</p> <p>2.3 สนับสนุนการป้องกันปัญหาหยาเสพติดและอบายมุขในทุกพื้นที่</p> <p>2.4 สนับสนุนการแก้ไขปัญหาหยาเสพติดทุกด้านและอบายมุขทุกประเภท</p> <p>2.5 สนับสนุนการรวมพลังแผ่นดินทุกภาคส่วนเพื่อเอาชนะหยาเสพติดอย่างยั่งยืนตามนโยบายและเป้าหมายของรัฐบาล</p> <p>2.6 สนับสนุนกิจกรรม To Be Number One</p>
3.	ด้านโครงสร้างพื้นฐาน	<p>3.1 พัฒนาเส้นทางคมนาคม ขนส่ง และการท่องเที่ยว</p> <p>3.2 พัฒนาแหล่งน้ำเพื่อการอุปโภค - บริโภค และการเกษตร</p> <p>3.3 พัฒนาและปรับปรุงระบบสาธารณูปโภค สาธารณูปการให้ได้มาตรฐาน</p> <p>3.4 สนับสนุนส่งเสริมการสร้างเครือข่ายผังเมืองชุมชน และการจัดทำ ผังเมืองและการใช้ประโยชน์ที่ดินให้มีกลไกการทำงานเครือข่าย</p> <p>3.5 พัฒนาระบบโครงสร้างพื้นฐานเพื่อรองรับการเป็นประชาคมอาเซียน</p> <p>3.6 การพัฒนาโครงข่ายคมนาคม</p>
4.	ด้านการส่งเสริมอาชีพ การลงทุน พาณิชยกรรม และการท่องเที่ยว	<p>4.1 พัฒนาและส่งเสริมอาชีพ อาชีพหลัก อาชีพรอง อาชีพเสริม เกษตรผสมผสาน อาชีพเกษตรกรรม และอาชีพหลากหลาย ในชุมชนท้องถิ่นเน้นการฝึกทักษะด้านอาชีพ และสนับสนุนศูนย์ฝึกอาชีพชุมชนในรูปแบบการทำงานแบบประชารัฐ</p> <p>4.2 ส่งเสริมและสนับสนุนการแก้ไขปัญหาคาความยากจนตามแนวทางเศรษฐกิจพอเพียง</p> <p>4.3 ส่งเสริมและสนับสนุนการนำระบบสหกรณ์มาใช้ในชุมชน หมู่บ้าน เพื่อสร้างความเข้มแข็งในชุมชนหมู่บ้าน</p> <p>4.4 ส่งเสริมและพัฒนาศักยภาพอาชีพการเกษตรและกลุ่มเกษตรกร ให้มีความเข้มแข็ง</p> <p>4.5 ส่งเสริมและสนับสนุนการพัฒนาผลิตภัณฑ์ชุมชนและท้องถิ่น ให้ได้คุณภาพและมาตรฐานและเพิ่มช่องทางการตลาด</p> <p>4.6 ส่งเสริมการค้า และการลงทุน และการตลาด ระบบตลาดกลางชุมชนท้องถิ่น เพื่อรองรับการเป็นประชาคมอาเซียน</p> <p>4.7 พัฒนาแหล่งท่องเที่ยวของท้องถิ่น</p> <p>4.8 ส่งเสริมและสนับสนุนให้ทุกภาคส่วนมีส่วนร่วมในการจัดการการท่องเที่ยว</p> <p>4.9 ส่งเสริม สนับสนุน พัฒนาการท่องเที่ยวเชิงนิเวศน์และส่งเสริมเครือข่าย และให้มีกลไกการจัดการท่องเที่ยวชุมชนท้องถิ่นทุกระดับ</p> <p>4.10 ส่งเสริมการประชาคมสัมพันธ์โดยสื่อหลักและสื่อศิลปวัฒนธรรมและจัดกิจกรรมส่งเสริมการท่องเที่ยว</p>

ลำดับที่	ยุทธศาสตร์การพัฒนา	แนวทางการพัฒนา
5.	<p>ด้านการบริหารจัดการและการอนุรักษ์ทรัพยากรธรรมชาติและสิ่งแวดล้อม</p>	<p>5.1 ส่งเสริม สนับสนุนการอนุรักษ์ฟื้นฟูและพัฒนาทรัพยากรธรรมชาติและสิ่งแวดล้อม โดยเฉพาะอย่างยิ่งทรัพยากรน้ำและป่าไม้ในพื้นที่ลุ่มน้ำน่าน และลุ่มน้ำสาขา สร้างเครือข่ายการป้องกันและอนุรักษ์ทรัพยากรธรรมชาติและสิ่งแวดล้อม โดยสร้างเสริมกลไกการทำงานครอบคลุมทุกระดับ</p> <p>5.2 สนับสนุนการบริหารจัดการป่าชุมชนให้มีประสิทธิภาพและมีความยั่งยืน</p> <p>5.3 การสร้างจิตสำนึก การป้องกัน อนุรักษ์ ฟื้นฟูทรัพยากรธรรมชาติและสิ่งแวดล้อม</p> <p>5.4 บูรณาการการบริหารจัดการน้ำอย่างมีระบบและมีประสิทธิภาพ ทั้งต้นน้ำ กลางน้ำ ปลายน้ำ ให้มีกลไกการทำงานทุกระดับอย่างมีระบบและมีประสิทธิภาพ</p> <p>5.5 จัดระบบบริหารจัดการขยะมูลฝอยสิ่งปฏิกูลและน้ำเสีย และมลพิษทางน้ำ ทางอากาศ และทางเสียง โดยบูรณาการร่วมกัน</p> <p>5.6 สร้างเครือข่าย กลไกการป้องกันและอนุรักษ์ทรัพยากรธรรมชาติและสิ่งแวดล้อม ให้มีกลไกคณะทำงานในทุกระดับ</p> <p>5.7 ส่งเสริม สนับสนุน การจัดทำแผนแม่บทพลังงานทดแทน และพัฒนาการผลิตและการใช้พลังงานทดแทน</p>
6.	<p>ด้านศิลปะ วัฒนธรรม จารีตประเพณีและภูมิปัญญาท้องถิ่น และการศึกษา</p>	<p>6.1 ส่งเสริมและสนับสนุนศาสนา ศิลปวัฒนธรรม และประเพณีอันดีงามของท้องถิ่น</p> <p>6.2 ส่งเสริมและสนับสนุนการสร้างองค์ความรู้ ศูนย์เรียนรู้ชุมชน ศูนย์ข้อมูลภูมิปัญญาท้องถิ่น เครือข่ายศูนย์ปราชญ์ชาวบ้าน การศึกษาทุกระดับ และการเรียนรู้ตลอดชีวิต</p> <p>6.3 สร้างจิตสำนึกในการอนุรักษ์ ฟื้นฟู สืบทอด และตระหนักถึงคุณค่าและความสำคัญของศิลปวัฒนธรรม ขนบธรรมเนียม ประเพณีท้องถิ่นระหว่างประเทศเพื่อนบ้าน</p> <p>6.4 ส่งเสริมและพัฒนาคุณธรรมและจริยธรรมของประชาชน และเจ้าหน้าที่ของรัฐ</p> <p>6.5 ส่งเสริมและสนับสนุนการเรียนรู้ทุกระดับด้านภาษาสำหรับเด็ก เยาวชน และประชาชน เพื่อรองรับการเข้าสู่ประชาคมอาเซียน</p> <p>6.6 ส่งเสริมและพัฒนาศูนย์พัฒนาเด็กเล็กให้มีคุณภาพ ครอบคลุมทุกตำบล</p>

ลำดับที่	ยุทธศาสตร์การพัฒนา	แนวทางการพัฒนา
7.	<b>ด้านการจัดระเบียบ ชุมชน/สังคมและการ รักษาความสงบเรียบร้อย</b>	<p>7.1 ส่งเสริมการปกครองระบอบประชาธิปไตยอันมีพระมหากษัตริย์ทรงเป็นประมุข ตลอดจนการมีส่วนร่วมของประชาชนและกระบวนการประชาสังคม และการเมืองภาคประชาชนและภาคพลเมือง</p> <p>7.2 สร้างสภาพแวดล้อมเมืองและชุมชนให้สวยงามน่าอยู่ เสริมสร้างและพัฒนากลไกการมีส่วนร่วมทุกระดับ เครือข่ายประชาสังคมระดับหมู่บ้าน/ระดับตำบล/ระดับอำเภอ (ศปม. ศปต. ศปอ.)</p> <p>7.3 พัฒนาและส่งเสริมกระบวนการมีส่วนร่วมของประชาชนในการบริหารจัดการบ้านเมืองที่ดี</p> <p>7.4 ส่งเสริม สนับสนุนการป้องกันและบรรเทาสาธารณภัยแก่ประชาชนและผู้ประสบภัย</p> <p>7.5 การเพิ่มประสิทธิภาพการปฏิบัติราชการและการบริการประชาชน โดยยึดหลักธรรมาภิบาล</p> <p>7.6 บูรณาการการทำงานร่วมกับองค์กรปกครองส่วนท้องถิ่นอื่น ภาครัฐ ภาคเอกชน และหน่วยงานอื่นๆ</p> <p>7.7 ส่งเสริมและสนับสนุนการให้สื่อในชุมชนท้องถิ่นเพื่อประสานการพัฒนา สร้างความเข้าใจ และความร่วมมือในการพัฒนาท้องถิ่น และรู้จักสามัคคี</p> <p>7.8 ส่งเสริมการบังคับใช้กฎหมายในการดูแลคุ้มครองพื้นที่สาธารณประโยชน์</p> <p>7.9 ส่งเสริมความเข้มแข็งของภาคพลเมือง ประชาสังคม สนับสนุนการจัดตั้งและพัฒนาเครือข่ายองค์กรชุมชน สภาองค์กรชุมชน/ตำบล และเครือข่ายประชาสังคม</p> <p>7.10 สนับสนุนป้องกันชีวิตและทรัพย์สินของประชาชนเครือข่ายหมู่บ้าน ตำบล และอำเภอ</p>
8.	<b>ด้านการประชาสัมพันธ์ และการสื่อสาร</b>	<p>8.1 ส่งเสริมและสนับสนุน พัฒนาให้มีสถานีวิชวลิตชุมชนเครือข่ายและกลไกการจัดการทุกระดับ</p> <p>8.2 ส่งเสริมให้มีทีวีชุมชนท้องถิ่น เครือข่ายและกลไกการจัดการทุกระดับ</p> <p>8.3 ส่งเสริม สนับสนุนและพัฒนากระบวนการประชาสัมพันธ์โดยการสร้างเครือข่ายกลไกการจัดการเชื่อมโยงสื่อกระแสหลัก</p> <p>8.4 ส่งเสริม สนับสนุนสื่อศิลปวัฒนธรรมชุมชนท้องถิ่นและเชื่อมโยงสื่อกระแสหลัก โดยการสร้างกลไกการจัดการทุกระดับ</p> <p>8.5 ส่งเสริม สนับสนุนสื่อสังคมทุกพื้นที่โดยการสร้างกลไกการจัดการทุกระดับ</p> <p>8.6 ส่งเสริม สนับสนุนสื่อให้มีทุกช่องทางหลากหลายสอดคล้องกับพื้นที่จัดให้มีกลไกการจัดการทุกระดับ</p>

ลำดับที่	ยุทธศาสตร์การพัฒนา	แนวทางการพัฒนา
9	<b>ด้านการบริหารจัดการ ตามหลักธรรมาภิบาล (Good Governance)</b>	9.1 การพัฒนาบุคลากร พัฒนาองค์กร เพื่อให้ทันต่อเหตุการณ์/ทันต่อโลก 9.2 การป้องกันปราบปรามการทุจริตทุกรูปแบบ 9.3 ส่งเสริม สนับสนุน บูรณาการร่วมกับหน่วยงานต่างๆให้มีการบริหารจัดการตามหลักธรรมาภิบาล

## 2. ยุทธศาสตร์ขององค์การบริหารส่วนตำบลเด่นเหล็ก

### 2.1 วิสัยทัศน์

“ เมืองแห่งคุณภาพชีวิต ศูนย์กลางการผลิตหอมแดง มีแหล่งน้ำเพียงพอ ”

### 2.2 ยุทธศาสตร์

ยุทธศาสตร์ที่ 1 ด้านโครงสร้างพื้นฐานและสาธารณูปโภค

ยุทธศาสตร์ที่ 2 ด้านการพัฒนารายได้ เศรษฐกิจ และกระบวนการผลิตด้านการเกษตรให้มีคุณภาพ

ยุทธศาสตร์ที่ 3 ด้านการศึกษา ศาสนา ประเพณี ศิลปวัฒนธรรมท้องถิ่น และนันทนาการ

ยุทธศาสตร์ที่ 4 ส่งเสริมสาธารณสุขและพัฒนาคุณภาพชีวิต

ยุทธศาสตร์ที่ 5 ด้านการบริหารจัดการทรัพยากรธรรมชาติและสิ่งแวดล้อม

ยุทธศาสตร์ที่ 6 ด้านการพัฒนาการเมือง การปกครอง การบริหารงาน

### 2.3 เป้าประสงค์

1. พัฒนาโครงสร้างพื้นฐานและสาธารณูปโภค

2. พัฒนาแหล่งน้ำ อนุรักษ์ พื้นฟูทรัพยากรธรรมชาติและสิ่งแวดล้อม

3. พัฒนาคุณภาพชีวิต ส่งเสริมอาชีพและเศรษฐกิจให้มั่นคง ภายใต้หลักปรัชญาเศรษฐกิจพอเพียง

4. สนับสนุนการศึกษา ศาสนา ประเพณี ศิลปวัฒนธรรมท้องถิ่นและการเข้าสู่ประชาคมอาเซียน

5. ส่งเสริมการมีส่วนร่วมจากทุกภาคส่วนตลอดจนพัฒนาระบบบริหารจัดการภาครัฐที่ดี

### 2.4 ตัวชี้วัด

1. จำนวนถนน รางระบายน้ำ ไฟฟ้าสาธารณะที่เพิ่มขึ้น

2. จำนวนแหล่งน้ำเพื่อการอุปโภค – บริโภคและแหล่งน้ำเพื่อการเกษตรที่เพิ่มขึ้น

3. จำนวนร้อยละของสตรี เด็ก เยาวชน คนพิการและผู้ด้อยโอกาสทางสังคมได้รับการพัฒนาศักยภาพในด้านต่างๆ

4. จำนวนร้อยละของกิจกรรมที่รณรงค์สร้างจิตสำนึกแก่ประชาชน การดูแลรักษาความสะอาด ควบคุมโรคสัตว์เลี้ยง โรคติดต่อ โรคระบาด รวมถึงการดูแลสุขภาพ

5. ประชาชนมีความปลอดภัยในชีวิตและทรัพย์สิน

6. ประชาชนมีคุณภาพชีวิตที่ดี

7. จำนวนร้อยละของกิจกรรมที่ส่งเสริม สนับสนุนด้านการศึกษา

8. จำนวนร้อยละของกิจกรรมด้านศาสนา ศิลปวัฒนธรรม และประเพณีท้องถิ่น

9. จำนวนร้อยละของกิจกรรมที่ส่งเสริมด้านกีฬาและนันทนาการ

10. จำนวนครัวเรือนที่มีการคัดแยกขยะอย่างถูกวิธี

11. จำนวนพื้นที่ป่าที่เพิ่มขึ้น

12. จำนวนร้อยละของบุคลากรที่ได้รับการพัฒนา ความรู้ความสามารถและศักยภาพในการปฏิบัติงาน

13. จำนวนร้อยละของประชาชนที่เข้ามามีบทบาทในการบริหารจัดการท้องถิ่นและการมีส่วนร่วมที่เพิ่มขึ้น

14. จำนวนร้อยละของประชาชนที่มีความพึงพอใจในคุณภาพการให้บริการของภาครัฐ

## 2.5 ค่าเป้าหมาย

1. ก่อสร้าง ปรับปรุง ซ่อมแซมถนนในพื้นที่ ปีละ 6 สาย
2. ก่อสร้าง ปรับปรุง บำรุงรักษาแหล่งน้ำเพื่อการอุปโภค-บริโภค และการเกษตรปีละ 6 แห่ง
3. จำนวนไฟฟ้าสาธารณะที่เพิ่มขึ้นปีละ 2 สาย
4. ส่งเสริม สนับสนุนการศึกษา ศาสนา ประเพณี ศิลปวัฒนธรรมท้องถิ่น กีฬาและนันทนาการ ปีละ 5 โครงการ
5. การส่งเสริมสาธารณสุขและพัฒนาคุณภาพชีวิต ปีละ 12 โครงการ
6. มีการบริหารจัดการขยะมูลฝอย ปีละ 3 โครงการ
7. มีการปลูกป่าชุมชนเพิ่มขึ้น ปีละ 3 ไร่
8. บุคลากรได้รับการพัฒนาความรู้ ความสามารถและศักยภาพในการปฏิบัติงาน ปีละ 1 ครั้ง/คน
9. ประชาชนเข้ามามีส่วนร่วมในการบริหารจัดการท้องถิ่น ปีละ 1 ครั้ง
10. ประชาชนในพื้นที่มีรายได้และมีงานทำ

## 2.6 กลยุทธ์

ยุทธศาสตร์ที่ 1 ด้านโครงสร้างพื้นฐานและสาธารณูปโภค

- 2.1 แผนงานอุตสาหกรรมและการโยธา
- 2.2 แผนงานเคหะและชุมชน

ยุทธศาสตร์ที่ 2 ด้านการพัฒนารายได้ เศรษฐกิจ และกระบวนการผลิตด้านการเกษตรให้มีคุณภาพ

- 2.1 แผนงานบริหารงานทั่วไป

ยุทธศาสตร์ที่ 3 ด้านการศึกษา ศาสนา ประเพณี ศิลปวัฒนธรรมท้องถิ่น และนันทนาการ

- 3.1 แผนงานการศึกษา
- 3.2 แผนงานการศาสนา วัฒนธรรมและนันทนาการ
- 3.3 แผนงานบริหารงานทั่วไป

ยุทธศาสตร์ที่ 4 ด้านส่งเสริมสาธารณสุขและพัฒนาคุณภาพชีวิต

- 4.1 แผนงานสังคมสงเคราะห์
- 4.2 แผนงานสาธารณสุข
- 4.3 แผนงานรักษาความสงบภายใน
- 4.4 แผนงานสร้างความเข้มแข็งชุมชน
- 4.5 แผนงานงบกลาง

ยุทธศาสตร์ที่ 5 ด้านการบริหารจัดการทรัพยากรธรรมชาติและสิ่งแวดล้อม

- 5.1 แผนงานเคหะและชุมชน
- 5.2 แผนงานการเกษตร
- 5.3 แผนงานรักษาความสงบภายใน

ยุทธศาสตร์ที่ 6 ด้านการพัฒนาการเมือง การปกครอง การบริหารงาน

- 6.1 แผนงานสร้างความเข้มแข็งชุมชน
- 6.2 แผนงานบริหารงานทั่วไป

## 2.7 จุดยืนทางยุทธศาสตร์

### จุดยืนทางยุทธศาสตร์ (Positioning) ขององค์การบริหารส่วนตำบลเด่นเหล็ก

ศักยภาพพื้นที่ขององค์การบริหารส่วนตำบลเด่นเหล็ก มีปัจจัยที่เหมาะสมต่อการพัฒนาด้านการเกษตร เช่นการปลูกหอมแดง ข้าวและถั่วเขียว เป็นต้น ซึ่งเป็นอาชีพหลักของประชาชนในพื้นที่ โดยเฉพาะอย่างยิ่ง เนื่องจากมีแม่น้ำปาดไหลผ่านพื้นที่ หมู่ที่ ๑ - ๖ ซึ่งเป็นแหล่งน้ำตามธรรมชาติ สามารถนำมาใช้เพื่อการอุปโภค บริโภคและการเกษตรได้ อีกทั้งยังมีสถานีสูบน้ำด้วยพลังงานไฟฟ้าถึง ๓ แห่ง ประกอบด้วย สถานีสูบน้ำด้วยพลังงานไฟฟ้าบ้านนา น้ำพาย สถานีสูบน้ำด้วยพลังงานไฟฟ้าบ้านต้นม่วงและสถานีสูบน้ำด้วยพลังงานไฟฟ้าบ้านแก่งปลาจ้อย ซึ่งได้รับการสนับสนุนงบประมาณจากกรมทรัพยากรธรรมชาติและสิ่งแวดล้อม และกรมชลประทานดำเนินการก่อสร้าง แต่การที่มีแม่น้ำปาดไหลผ่านจึงมักประสบกับปัญหาน้ำท่วมพื้นที่การเกษตรในช่วงฤดูน้ำหลาก พื้นที่การเกษตรบางส่วนเป็นที่ลุ่ม ดอน สภาพดินเป็นดินร่วนปนทราย สามารถทำการเพาะปลูกได้นอกเหนือจากแม่น้ำปาดก็ยังมีเหมือง เช่น เหมืองนา น้ำพาย เหมืองนา หินตาก เป็นต้น ทำให้ประชาชนในพื้นที่มีแหล่งน้ำเพื่อทำการเกษตรได้ ถึงแม้ว่าตำบลเด่นเหล็กจะเป็นพื้นที่ที่ไม่มีชลประทานก็ตาม ดังนั้น เมื่อพิจารณาจากปัจจัยทั้งภายในและปัจจัยภายนอกแล้ว องค์การบริหารส่วนตำบลเด่นเหล็กสามารถให้บริการประชาชนในพื้นที่ให้สามารถมีน้ำใช้เพื่อการเกษตร การอุปโภค บริโภค โดยบูรณาการการแก้ไขปัญหาภัยแล้งร่วมกับทุกภาคส่วนในพื้นที่ ประชาชนสามารถทำการเกษตรได้ผลผลิตดี สามารถสร้างรายได้ให้กับครัวเรือน ส่งเสริมการผลิตภาคการเกษตรให้มีคุณภาพยิ่งขึ้น

การจะพัฒนาพื้นที่ตำบลเด่นเหล็กให้ทัดเทียมกับตำบลอื่นๆได้อย่างมีประสิทธิภาพนั้นจะต้องพัฒนาคุณภาพชีวิตของ คนในพื้นที่ให้มีความสุขทั้งทางกายและใจก่อนดังนั้น ในด้านการส่งเสริมคุณภาพชีวิตได้ดำเนินการพัฒนาคน และการพัฒนาสังคม/ชุมชน ยึดปรัชญาเศรษฐกิจพอเพียง คือ “พอดี พอประมาณ สมดุล เหมาะสมตามศักยภาพพออยู่พอกิน ” การพัฒนาคนมุ่งเน้น ส่งเสริมสนับสนุนกระบวนการเรียนรู้และการมีส่วนร่วมของคนในสังคม โดยมีจุดมุ่งหมายสูงสุดเพื่อให้ประชาชนมีคุณภาพชีวิตที่ดี มีความสุข คือ สุขภาวะ เก่งดี มีสุข ทั้งกาย จิต สังคม และปัญหา สำหรับในด้านสังคม และชุมชนนั้น ได้มุ่งเน้นให้เกิดการพัฒนาไปสู่ความยั่งยืน โดยการทำงานในลักษณะบูรณาการกับทุกภาคส่วนเพื่อร่วมกัน สร้างสังคม /ชุมชน ไปสู่การพัฒนาที่ยั่งยืน ประชาชนอยู่ดี กินดี นำไปสู่สังคมที่อบอุ่น ปลอดภัย และเอื้ออาทรต่อการพัฒนาคุณภาพชีวิต เป็นเรื่องราวหรือกิจกรรมที่ทุกภาคส่วนต้องร่วมมือกันทั้งภาครัฐ เอกชน ครอบครั้ว ชุมชน องค์การปกครองส่วนท้องถิ่น องค์การภาคประชาชนและสถาบันการศึกษาที่เกี่ยวข้อง เพื่อปรับโครงสร้างทางสังคม โดยใช้กระบวนการมีส่วนร่วม กระตุ้นให้คนในสังคมเกิดความตระหนักในการรักถิ่นกำเนิด สามารถบริหารจัดการทรัพยากรในท้องถิ่นได้อย่างคุ้มค่าตามแนวเศรษฐกิจพอเพียง ร่วมเสริมสร้างสถาบันครอบครัวให้มั่นคง อบอุ่นและปลอดภัยด้วยกิจกรรมต่าง ๆ ที่สมาชิกในครอบครัว ชุมชนได้ร่วมคิด ร่วมทำ ร่วมใช้ ร่วมรักษา และร่วมกันสืบทอดตลอดจน ศาสนา ศิลปะและวัฒนธรรมท้องถิ่นที่ดีงามให้คงอยู่สืบไป เพื่อทำให้เกิดการเปลี่ยนแปลงไปสู่การพึ่งตนเอง หรือการสร้างความเข้มแข็งของกลไกต่าง ๆ ทางสังคมและชุมชนอย่างยั่งยืนโดยองค์การบริหารส่วนตำบลเด่นเหล็กมุ่งเน้นภารกิจด้านการส่งเสริมสุขภาพประชาชน การเสริมสร้างการเรียนรู้เพื่อดูแลสุขภาพโดยชุมชนการฟื้นฟูภูมิปัญญาท้องถิ่นการส่งเสริมและพัฒนาสาธารณสุขมูลฐานให้ประชาชนในพื้นที่มีคุณภาพชีวิตที่ดีเสริมสร้างความเข้มแข็งของสถาบันครอบครัว จัดกิจกรรมส่งเสริมพัฒนาเด็กและเยาวชน การเพิ่มพื้นที่สีเขียว ตลอดจนการกำจัดขยะมูลฝอยอย่างเหมาะสม

ด้านการคมนาคมสัญจร พื้นที่ตำบลเด่นเหล็กมีทางหลวงแผ่นดินหมายเลข ๑๐๔๗ ซึ่งผ่านไปยังจุดผ่านแดนถาวรภูค้ำเชื่อมต่อระหว่างประเทศไทย - ลาว ทำให้การคมนาคมขนส่งสินค้าต่างๆได้สะดวกยิ่งขึ้นและสามารถเชื่อมโยงกับพื้นที่ตำบลอื่นๆได้อีก ด้วยศักยภาพและสภาพพื้นที่ขององค์การบริหารส่วนตำบลเด่นเหล็กที่ยังมีความอุดมสมบูรณ์อยู่ในระดับหนึ่ง เกษตรกรในพื้นที่ยังสามารถทำการเกษตรได้ มีงานทำ ประชาชนมีคุณภาพชีวิตอยู่ในระดับปานกลาง จึงกำหนดจุดยืนทางยุทธศาสตร์ของตำบลเด่นเหล็ก ดังนี้

“ เป็นองค์การบริหารส่วนตำบล ที่ส่งเสริมให้ประชาชนมีคุณภาพชีวิตที่ดี ”



## 2.8 ความเชื่อมโยงของยุทธศาสตร์ในภาพรวม

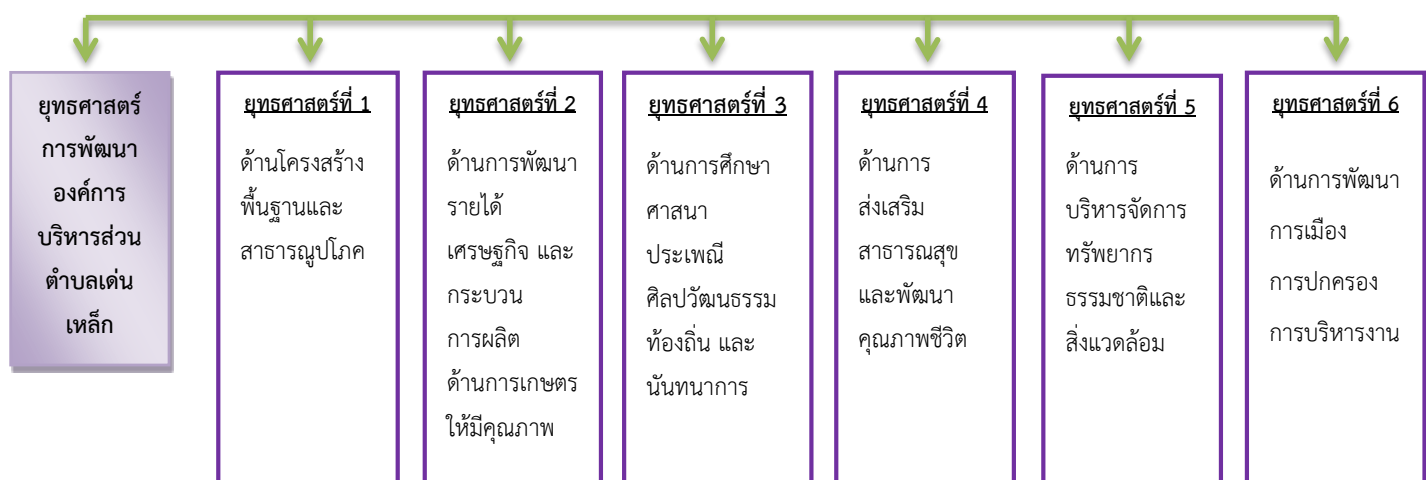
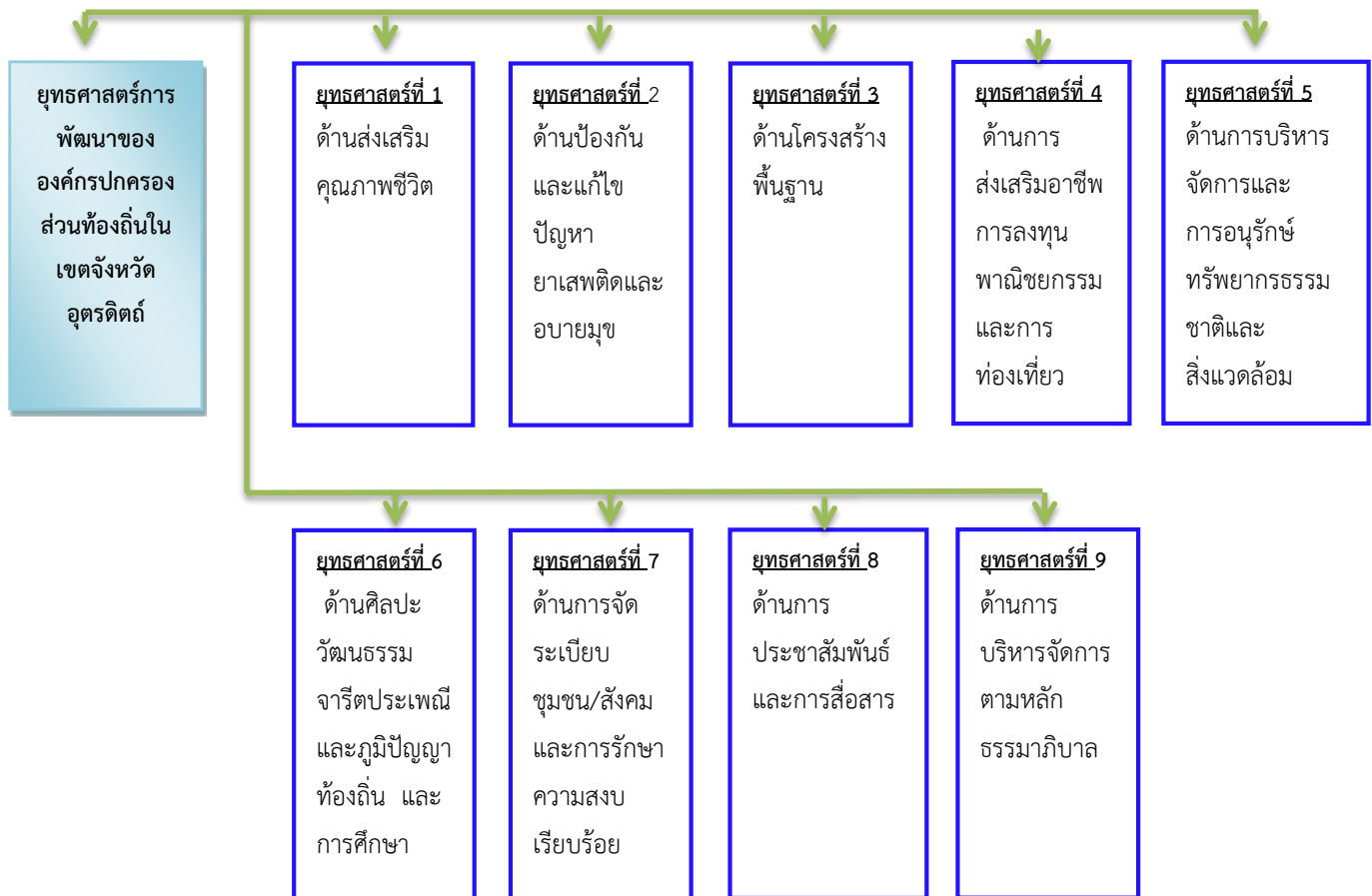

### ๓. การวิเคราะห์เพื่อพัฒนาท้องถิ่น

#### ๓.๑ การวิเคราะห์กรอบการจัดทำยุทธศาสตร์ขององค์กรปกครองส่วนท้องถิ่น

การวิเคราะห์ศักยภาพเพื่อประเมินสภาพการพัฒนาในปัจจุบัน และโอกาสในการพัฒนาในอนาคตของท้องถิ่น เป็นการประเมินถึงโอกาส และภัยคุกคามหรือข้อจำกัดอันเป็นสภาวะแวดล้อมภายนอกที่มีผลต่อการพัฒนาท้องถิ่น รวมถึงจุดแข็งและจุดอ่อนของท้องถิ่น อันเป็นสภาวะแวดล้อมภายในขององค์กรปกครองส่วนท้องถิ่น โดยใช้เทคนิคการ SWOT analysis (จุดแข็ง จุดอ่อน โอกาส และอุปสรรค)

#### ● จุดแข็ง ( Strengths : S )

1. เป็นแหล่งปลูกหอมแดงคุณภาพดี
2. ผู้นำชุมชนมีความสามัคคีกัน
3. มีกองทุนหมู่บ้านในรูปแบบต่างๆเพื่อช่วยเหลือกัน
4. มีประเพณีท้องถิ่นที่ดั้งเดิม( เช่น ประเพณีทำบุญข้าวเปลือก, แห่ต้นผึ้ง, สรงน้ำปู่ตา, รดน้ำดำหัวผู้สูงอายุ เป็นต้น)
5. มีทางหลวงแผ่นดินหมายเลข 1047 ผ่านไปยังจุดผ่านแดนถาวรภูคู้ ระหว่างประเทศไทย – ลาว ทำให้การคมนาคมมีความสะดวก
6. มีหอกระจายข่าวประจำหมู่บ้าน ทำให้ประชาชนได้รับข้อมูลข่าวสารต่างๆอย่างทั่วถึง

#### ● จุดอ่อน ( Weaknesses : W )

1. ไม่มีระบบชลประทาน พื้นที่การเกษตรขาดแคลนน้ำในการทำการเกษตรนอกฤดู
2. ไม่มีระบบการบริหารจัดการน้ำแบบยั่งยืน
3. ไม่มีแหล่งท่องเที่ยวในตำบล
4. ไม่มีอาชีพเสริมนอกเหนือจากอาชีพเกษตรกรรม
5. ไม่มีตลาดกลางซื้อ ขายพืชผลทางการเกษตร
6. เกษตรกรใช้สารเคมีมากในภาคการเกษตร
7. การมีส่วนร่วมจากภาคประชาชนอยู่ในระดับน้อย
8. การจัดสรรงบประมาณที่มีอยู่อย่างจำกัดไม่เพียงพอต่อการพัฒนาให้ครอบคลุมทุกด้าน

#### ● โอกาส ( Opportunities : O )

1. มีแม่น้ำสายหลัก (แม่น้ำป่าด) ไหลผ่านพื้นที่ทำการเกษตร
2. มีหน่วยงานราชการต่างๆในพื้นที่เพื่อติดต่อประสานงานและให้ความช่วยเหลือ
3. รัฐธรรมนูญแห่งราชอาณาจักรไทย พ.ศ. 2550 กำหนดรัฐต้องให้ความสำคัญเป็นอิสระแก่องค์กรปกครองส่วนท้องถิ่นในการกำหนดนโยบาย การบริหาร การจัดการสาธารณะ การบริหารงานบุคคล การเงินและการคลัง
4. พระราชบัญญัติกำหนดแผนและขั้นตอนการกระจายอำนาจให้แก่องค์กรปกครองส่วนท้องถิ่น พ.ศ. 2542 ให้องค์การบริหารส่วนตำบลมีอำนาจและหน้าที่ในการจัดระบบการบริการสาธารณะเพื่อประโยชน์ของประชาชนในท้องถิ่นตนเองและรองรับภารกิจถ่ายโอน
5. รัฐบาลมีแนวนโยบายการส่งเสริม การมีส่วนร่วมในการปกครองระบอบประชาธิปไตยแก่ประชาชน เพื่อให้เกิดความรู้ ความเข้าใจเกี่ยวกับประชาธิปไตย เป็นการกระตุ้นและส่งเสริมให้ประชาชนเข้ามามีส่วนร่วมในการบริหารจัดการท้องถิ่นของตนเองมากขึ้น

- อุปสรรค ( Threats : T )

1. งบประมาณที่ได้รับการจัดสรรจากภาครัฐไม่มีความแน่นอน
2. การเมืองระดับประเทศยังมีปัญหาความขัดแย้งทำให้การบริหารงานด้านนโยบายไม่มีความแน่นอน
3. ปัญหาภาวะโลกร้อนส่งผลให้เกิดภัยธรรมชาติต่างๆ เช่น ภัยแล้ง ภัยหนาว หมอกควัน อุทกภัย ไฟป่า
4. ระเบียบกฎหมายยังล้าสมัยไม่เอื้อต่อการพัฒนา
5. ปัจจัยการผลิตมีราคาสูงขึ้น ทำให้ต้นทุนการผลิตสูงขึ้นและความสามารถในการแข่งขันลดลง ผลผลิตทางการเกษตรมีราคาตกต่ำ

### 3.2 การประเมินสถานการณ์สภาพแวดล้อมภายนอกที่เกี่ยวข้อง

1. **การพัฒนาด้านโครงสร้างพื้นฐาน** ได้ดำเนินการก่อสร้างและปรับปรุงระบบสาธารณูปโภค ได้แก่ ถนน ท่อระบายน้ำ คลอง บึง ท่อระบายน้ำ เหมือง ฝาย สถานีสูบน้ำด้วยพลังงานไฟฟ้า ประปา ฯลฯ อีกทั้งได้มีการประสานงานและได้รับความร่วมมือจากหน่วยงานที่รับผิดชอบทางด้านสาธารณูปโภค ได้แก่ การไฟฟ้าฝ่ายผลิตแห่งประเทศไทย กรมชลประทาน แต่ก็ยังมีปัญหาและความต้องการในด้านการพัฒนาโครงสร้างพื้นฐานที่ต้องดำเนินการพัฒนาและปรับปรุงแก้ไข ดังนี้

- ปัญหาถนนเข้าสู่พื้นที่ทำการเกษตรมีลักษณะแคบ เป็นหลุมเป็นบ่อ
- ปัญหาการระบายน้ำไม่เพียงพอและไม่ทั่วถึง
- ปัญหาไฟฟ้าสาธารณะภายในตำบลไม่เพียงพอ
- ปัญหาการขาดแคลนน้ำเพื่อการเกษตรในช่วงฤดูแล้ง

2. **การพัฒนาด้านรายได้และเศรษฐกิจ** การส่งเสริมและเพิ่มรายได้ให้แก่ประชาชนในเขตตำบลที่ผ่านมา ยังไม่ได้ดำเนินการอย่างจริงจังและต่อเนื่อง เนื่องจากไม่มีความพร้อมในด้านบุคลากรและงบประมาณ ที่จะสนับสนุนให้ดำเนินการอย่างมีประสิทธิภาพ จึงมีปัญหาและความต้องการในด้านการพัฒนาเศรษฐกิจที่ต้องดำเนินการพัฒนาและปรับปรุง ดังนี้

- ปัญหารายได้ของประชาชนไม่เพียงพอต่อการครองชีพ
- ปัญหาเกษตรกรมีต้นทุนสูงในการประกอบอาชีพเกษตรกรรม
- ต้องการให้มีการส่งเสริมอาชีพและรายได้ให้กับประชาชน

3. **การพัฒนาทางการศึกษา ศาสนา ประเพณี ศิลปวัฒนธรรมท้องถิ่น** ได้ดำเนินการส่งเสริมด้านการศึกษาให้กับโรงเรียนและศูนย์พัฒนาเด็กเล็กในพื้นที่ เช่น จัดหาวัสดุสื่อการเรียนการสอน สนามเด็กเล่น ปรับปรุงอาคารสถานที่ อาหารเสริมนม อาหารกลางวัน กิจกรรมต่างๆ ของโรงเรียนและศูนย์พัฒนาเด็กเล็ก จัดงานประเพณีลอยกระทง งานวันปืยมหาราช งานวันสำคัญทางศาสนา ฯลฯ

- ประชาชน เยาวชนรุ่นใหม่เริ่มห่างเหินกิจกรรมทางศาสนา ประเพณี ศิลปวัฒนธรรมท้องถิ่นเริ่มจางหายไปเปลี่ยนแปลงไปตามกระแสวัตถุนิยมและค่านิยมสมัยใหม่
- ปัญหางบประมาณไม่เพียงพอ
- ปัญหาการขาดแคลนบุคลากรด้านการศึกษาและนันทนาการ

4. **การพัฒนาด้านสาธารณสุขและคุณภาพชีวิต** ได้ดำเนินการพัฒนาระบบสาธารณสุขในการให้บริการแก่ประชาชนในด้านการป้องกันและควบคุมโรค เพื่อกำจัดและทำลายแหล่งเพาะพันธุ์ยุงลาย มีการประชาสัมพันธ์ในการรณรงค์ป้องกันและควบคุมโรคไข้เลือดออก โรคมือเท้าปาก ฯลฯ ได้มีการป้องกันการระบาดของยาเสพติด รวมทั้งการป้องกันและบรรเทาสาธารณภัย มีการอบรมทบทวน อปพร. ให้ประชาชนในท้องถิ่นช่วยกันในการรักษาความมั่นคงและความสงบเรียบร้อยของชุมชน มีการจัดหาเครื่องมือเครื่องใช้ในการป้องกันและบรรเทาสาธารณภัยให้เพียงพอ เพื่อความปลอดภัยในชีวิต

- ปัญหาการเข้าสู่สังคมผู้สูงอายุ
- ปัญหาการป้องกันและควบคุมโรคติดต่อ
- ปัญหาด้านสุขภาพอนามัยของประชาชน
- ปัญหางบประมาณไม่เพียงพอในการช่วยเหลือประชาชนผู้ประสบภัย ผู้ยากไร้ และผู้ด้อยโอกาสในพื้นที่
- ปัญหาการเฝ้าระวังการแพร่ระบาดของยาเสพติดในชุมชน
- ปัญหาภัยแล้ง

**5. การพัฒนาด้านทรัพยากรธรรมชาติและสิ่งแวดล้อม** ได้มีการประชาสัมพันธ์สร้างจิตสำนึกและความตระหนักให้ประชาชนมีส่วนร่วมในการดูแลรักษาความสะอาด อนุรักษ์ทรัพยากรธรรมชาติและสิ่งแวดล้อมของท้องถิ่น แต่ยังมีปัญหาและความต้องการในด้านพัฒนาสิ่งแวดล้อมและการจัดการทรัพยากรธรรมชาติ ที่ต้องดำเนินการพัฒนาและปรับปรุงแก้ไขต่อไป ดังนี้

- ปัญหาการกำจัดขยะมูลฝอย
- ปัญหาไม่มีการคัดแยกขยะจากครัวเรือน

**6. การพัฒนาด้านการเมือง การปกครอง การบริหารงาน** ได้มีการพัฒนาในด้านการส่งเสริมให้ประชาชนมีความรู้ความเข้าใจทางการเมืองทุกระดับ ปรับปรุงและพัฒนาระบบการบริหารเครื่องมือเครื่องใช้เพื่อให้บริการแก่ประชาชนในพื้นที่ได้อย่างมีประสิทธิภาพ ส่งเสริมและสนับสนุนให้พนักงานส่วนตำบลและพนักงานจ้างให้มีความรู้ความเข้าใจในวิทยาการสมัยใหม่ๆ เพื่อปรับปรุงการปฏิบัติงานแต่ก็ยังมีปัญหาและความต้องการในการพัฒนาด้านการเมือง การปกครอง การบริหารงานที่จะต้องดำเนินการพัฒนาและปรับปรุงแก้ไข ดังนี้

- ปัญหาการขาดแคลนบุคลากร
- ปัญหารายได้ไม่เพียงพอต่อการพัฒนาท้องถิ่น
- ปัญหาประชาชนไม่ค่อยให้ความสำคัญกับการมีส่วนร่วมในการพัฒนาท้องถิ่น

### 3.3 ความเชื่อมโยงยุทธศาสตร์การพัฒนาจังหวัดกับยุทธศาสตร์การพัฒนาขององค์กรปกครองส่วนท้องถิ่น

#### โครงสร้างความเชื่อมโยงแผนยุทธศาสตร์การพัฒนา องค์การบริหารส่วนตำบลเด่นเหล็ก พ.ศ.2561 -2565

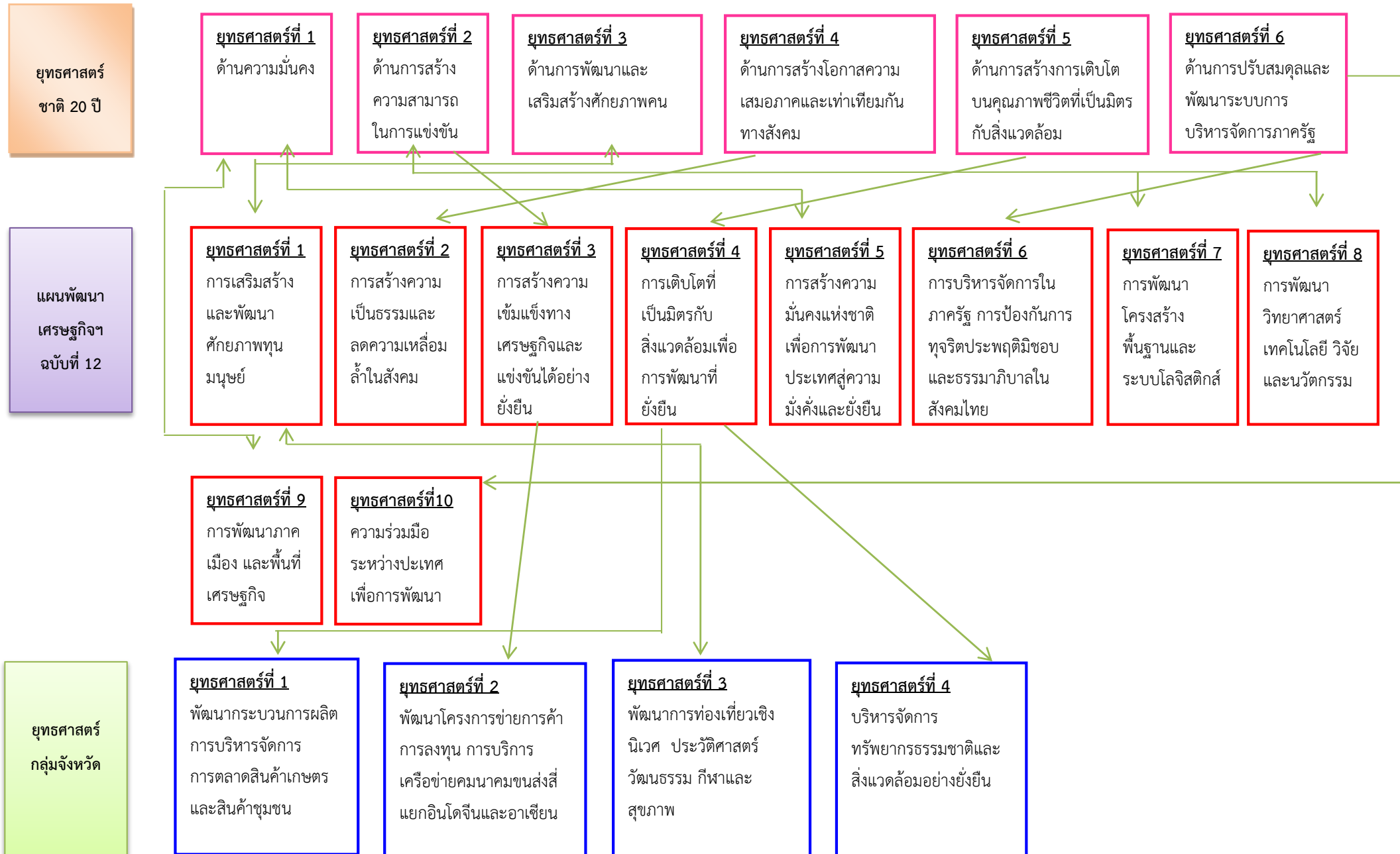

(ต่อ)

ยุทธศาสตร์การ  
พัฒนาของ  
จังหวัด  
อุดรดิต์

**ยุทธศาสตร์ที่ 1**  
เสริมสร้างบ้านเมืองให้  
น่าอยู่ ชุมชนและ  
ครอบครัวเข้มแข็ง มี  
คุณภาพชีวิตที่ดี

**ยุทธศาสตร์ที่ 2**  
พัฒนาเกษตรกรรม  
อุตสาหกรรม ผลิตภัณฑ์  
OTOP ให้มีคุณภาพปลอดภัย  
ได้มาตรฐาน และมีการบริหาร  
จัดการด้านการตลาดที่มี

**ยุทธศาสตร์ที่ 3**  
พัฒนาทุนทางวัฒนธรรม  
ภูมิปัญญาท้องถิ่น และ  
การท่องเที่ยว

**ยุทธศาสตร์ที่ 4**  
อนุรักษ์ ป่าฟู  
ทรัพยากรธรรมชาติ  
สิ่งแวดล้อม และแหล่งน้ำ  
และส่งเสริมพัฒนา พลังงานที่  
เป็นมิตรต่อสิ่งแวดล้อม

**ยุทธศาสตร์ที่ 5**  
เพิ่มศักยภาพ การค้า  
การลงทุน การ  
ท่องเที่ยว และ  
ความสัมพันธ์กับ  
ประเทศเพื่อนบ้าน

ยุทธศาสตร์การ  
พัฒนาของ  
องค์กรปกครอง  
ส่วนท้องถิ่นใน  
เขตจังหวัด  
อุดรดิต์

**ยุทธศาสตร์ที่ 1**  
ด้านส่งเสริม  
คุณภาพชีวิต

**ยุทธศาสตร์ที่ 2**  
ด้านป้องกันและ  
แก้ไขปัญหา  
ยาเสพติดและ  
อบายมุข

**ยุทธศาสตร์ที่ 3**  
ด้านโครงสร้าง  
พื้นฐาน

**ยุทธศาสตร์ที่ 4**  
ด้านการส่งเสริม  
อาชีพ การลงทุน  
พาณิชย์กรรม  
และการ  
ท่องเที่ยว

**ยุทธศาสตร์ที่ 5**  
ด้านการบริหาร  
จัดการและ  
การอนุรักษ์  
ทรัพยากรธรรม  
ชาติและ  
สิ่งแวดล้อม

**ยุทธศาสตร์ที่ 6**  
ด้านศิลปะ  
วัฒนธรรม  
จารีตประเพณี  
และภูมิปัญญา  
ท้องถิ่น และ  
การศึกษา

**ยุทธศาสตร์ที่ 7**  
ด้านการจัด  
ระเบียบชุมชน/  
สังคมและการ  
รักษาความสงบ  
เรียบร้อย

**ยุทธศาสตร์ที่ 8**  
ด้านการ  
ประชาสัมพันธ์  
และการสื่อสาร

**ยุทธศาสตร์ที่ 9**  
ด้านการบริหาร  
จัดการตามหลัก  
ธรรมาภิบาล

ยุทธศาสตร์การ  
พัฒนาองค์กร  
บริหารส่วน  
ตำบลเด่นหลัก

**ยุทธศาสตร์ที่ 1**  
ด้านโครงสร้าง  
พื้นฐานและ  
สาธารณูปโภค

**ยุทธศาสตร์ที่ 2**  
ด้านการพัฒนารายได้  
เศรษฐกิจ และกระบวนการ  
การผลิต ด้านการเกษตรให้  
มีคุณภาพ

**ยุทธศาสตร์ที่ 3**  
ด้านการศึกษา ศาสนา  
ประเพณี ศิลปวัฒนธรรม  
ท้องถิ่น และนันทนาการ

**ยุทธศาสตร์ที่ 4**  
ด้านการส่งเสริมสาธารณสุข  
และพัฒนาคุณภาพชีวิต

**ยุทธศาสตร์ที่ 5**  
ด้านการบริหารจัดการ  
ทรัพยากร ธรรมชาติ  
และสิ่งแวดล้อม

**ยุทธศาสตร์ที่ 6**  
ด้านการพัฒนาการเมือง  
การปกครอง การ  
บริหารงาน

**เป้าประสงค์ที่ 1**  
พัฒนาโครงสร้างพื้นฐาน  
และสาธารณูปโภค

**เป้าประสงค์ที่ 2**  
พัฒนาแหล่งน้ำ อนุรักษ์  
ฟื้นฟูทรัพยากรธรรมชาติ  
และสิ่งแวดล้อม

**เป้าประสงค์ที่ 3**  
พัฒนาคุณภาพชีวิตส่งเสริมอาชีพ  
และเศรษฐกิจให้มั่นคง ภายใต  
หลักปรัชญาเศรษฐกิจพอเพียง

**เป้าประสงค์ที่ 4**  
สนับสนุนการศึกษา ศาสนา  
ประเพณี ศิลปวัฒนธรรม  
ท้องถิ่นและการเข้าสู่

**เป้าประสงค์ที่ 5**  
ส่งเสริมการมีส่วนร่วมจาก  
ทุกภาคส่วนตลอดจน  
พัฒนาระบบบริหาร



### 3.4 แผนผังยุทธศาสตร์ (Strategic Map)

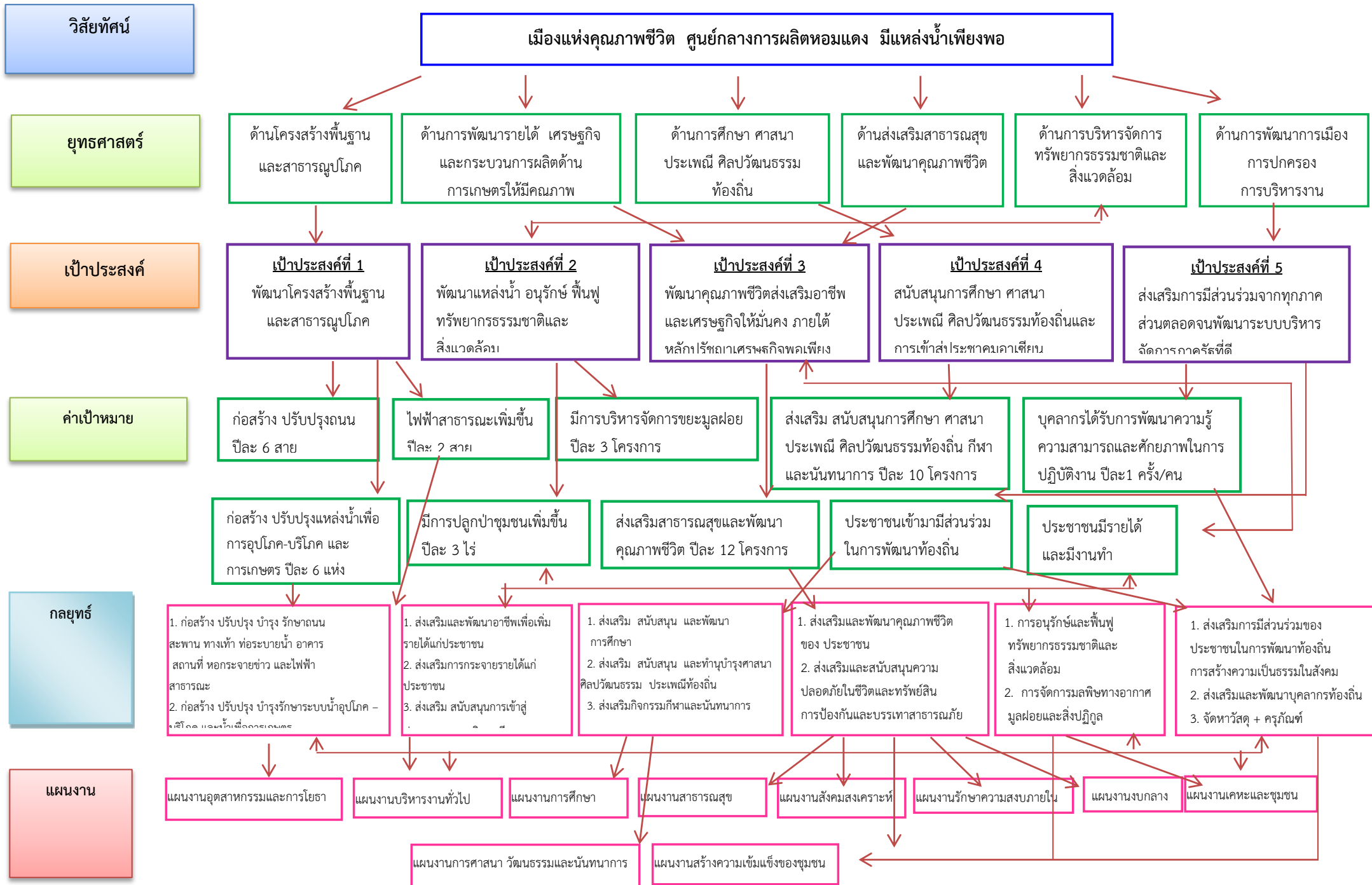





### ส่วนที่ 3

#### การนำแผนพัฒนาท้องถิ่นไปสู่การปฏิบัติ

#### 1. ยุทธศาสตร์การพัฒนาและแผนงาน

ที่	ยุทธศาสตร์	ด้าน	แผนงาน	หน่วยงาน รับผิดชอบหลัก	หน่วยงาน สนับสนุน
1	โครงสร้างพื้นฐานและ สาธารณูปโภค	การเศรษฐกิจ	อุตสาหกรรมและการโยธา	กองช่าง	สำนักปลัด
		บริการชุมชนและสังคม	เคหะและชุมชน	กองช่าง	สำนักปลัด
2	การพัฒนารายได้ เศรษฐกิจ และ กระบวนการผลิตด้าน การเกษตรให้มี คุณภาพ	บริหารทั่วไป	บริหารงานทั่วไป	สำนักปลัด	กองสวัสดิการสังคม
3	การศึกษา ศาสนา ประเพณี ศิลปวัฒนธรรม ท้องถิ่น	บริการชุมชนและสังคม	การศึกษา	กองการศึกษา	สำนักปลัด
		บริการชุมชนและสังคม	การศาสนา วัฒนธรรมและ นันทนาการ	กองการศึกษา	สำนักปลัด
		บริหารทั่วไป	บริหารงานทั่วไป	สำนักปลัด	กองการศึกษา
4	ส่งเสริมสาธารณสุข และพัฒนาคุณภาพ ชีวิต	บริการชุมชนและสังคม	สาธารณสุข	สำนักปลัด	กองสวัสดิการสังคม
		บริการชุมชนและสังคม	สังคมสงเคราะห์	กองสวัสดิการสังคม	สำนักปลัด
		บริหารทั่วไป	รักษาความสงบภายใน	สำนักปลัด	กองสวัสดิการสังคม
		บริการชุมชนและสังคม	สร้างความเข้มแข็งของชุมชน	สำนักปลัด	กองสวัสดิการสังคม
		การดำเนินงานอื่น	งบกลาง	สำนักปลัด	กองคลัง
5	การบริหารจัดการ ทรัพยากรธรรมชาติ และสิ่งแวดล้อม	บริการชุมชนและสังคม	เคหะและชุมชน	กองช่าง	สำนักปลัด
		บริหารทั่วไป	การเกษตร	สำนักปลัด	กองช่าง
		บริหารทั่วไป	รักษาความสงบภายใน	สำนักปลัด	กองช่าง
6	การพัฒนาการเมือง การปกครอง การ บริหารงาน	บริหารทั่วไป	สร้างความเข้มแข็งของชุมชน	สำนักปลัด	กองช่าง
		บริหารทั่วไป	บริหารงานทั่วไป	สำนักปลัด	ทุกกอง